EL BOSQUE

el bosque

REVISTA DE INFORMACIÓN DE LA URBANIZACIÓN

Nº 105 ABRIL 2019

ENTREVISTA

Víctor Arribas

"Desgraciadamente, el cine no se estudia en los colegios"

ACTUACIONES

Nuevas canalizaciones de agua potable

MEDIO AMBIENTE

¿Qué hacemos con los jabalíes?

VISITAS RECOMENDADAS

Escalona del Alberche

¿HARTO DE TENER A LA VENTA SU CHALET?

¿Sabe que hay más de 200 chalets en venta en nuestra urbanización?

Para vender su casa, dejarlo en dos o tres agencias que se acuerdan de su propiedad de vez en cuando no es suficiente. Hay que comercializar de una manera muy distinta a la que utilizan las agencias "de toda la vida"

RE/MAX PREMIUM

911 28 66 99

Avda. Principe de Asturias 149
Villaviciosa de Odón

premium@remax.es
www.remaxpremium.es

En RE/MAX Premium tenemos un lema:

CON RE/MAX PREMIUM YA LO HABRÍA VENDIDO

Sumario

4 Editorial

5 Principales Actuaciones
Ajardinado de los accesos

6 Principales Actuaciones
Canalizaciones agua potable

8 Medio Ambiente
¿Qué hacemos con los jabalíes?

10 Entrevista
Víctor Arribas, Periodista

12 Visitas recomendadas
Escalona del Alberche

14 Teléfonos de interés

el bosque
REVISTA DE INFORMACIÓN DE LA URBANIZACIÓN

Edita Entidad Urbanística El Bosque

Publicidad
publicidad@encinamedia.es
Tel. 635 773 593 / 635 773 623 / 91 633 68 62

www.urbanizacionelbosque.org
Distribución Gratuita

©Todos los derechos reservados. Esta publicación no puede ser reproducida, distribuida, comunicada públicamente o utilizada con fines comerciales, ni en todo ni en parte, sin la previa autorización por escrito del editor.

Este ejemplar no tiene coste alguno para los propietarios de la Entidad Urbanística. Se financia única y exclusivamente con la publicidad que hay en él.

Bienvenid@s

Estimad@ vecin@:

Ya está aquí la primavera. Con su luz, con sus días más largos, con sus alergias, con esa sensación de renovación que siempre aporta, con sus olores a flores, con sus orugas.....

Y este año, además, con sus elecciones municipales.

A la fecha de edición de la presente, aún no sabemos con certeza quién será cabeza de lista por ninguna de las formaciones. Y estamos a menos de 2 meses de la consulta popular. Uno no sabe bien cómo interpretar este hecho.

En el presente número encontrará información sobre aquello que afecta a nuestra cotidianeidad y sobre lo que algo, mucho o poco, podemos influir (conservación, paisajismo, seguridad, etc...). Poco nuevo (nada para ser más exactos) en relación a lo que le compete a nuestro Ayuntamiento. Nada cambia.

Abrimos nuevas secciones con la esperanza de que cuajen y aumente la participación vecinal en la confección de esta revista que no es otra cosa que una forma de relación entre quienes conformamos esta comunidad.

Con el deseo de una feliz primavera, con mucho buen tiempo y pocos episodios alérgicos, reciba un cordial saludo.

Luis Muñoz Pattier
Presidente

BUZONEO

Seriedad y eficacia

Buzoneamos
OCTAVILLAS Y FOLLETOS

En Villaviciosa de Odón, Boadilla del Monte y municipios de alrededores.

Presupuestos a medida

Tel. 650 692 187

BARRA 2 BARRIL

BAR CAFETERÍA CENTER BOSQUE

·DESAYUNOS · TORTILLA · SANDWICH ·
·HAMBURGUESAS · TAPAS · BOCADILLOS ·
·MENÚ CASERO DE LUNES A VIERNES ·
·MERIENDAS · REPOSTERÍA ·

· PAELLAS Y COMIDA POR ENCARGO PARA RECOGER EN LOCAL ·

C/ BIDASOA 5 LOCAL 68 ENTRADA POR C/ CIGÜELA *916168422*

2x1

LLÉVATE
TU 2ª GAFA
DE REGALO

Disfrútalas

*Consulta condiciones en óptica.

Avda. Infante Don Luis, 13. Local 7 y 8
28660 Boadilla del Monte.
Tel.: 91 633 66 97 • WhatsApp: 669 79 35 83

primera ópticos
SIGLO XXI

…….de preguntarle al mundo, porqué y porqué……..

Cuando esta revista llegue a sus manos nos encontraremos a escasos días de tener el privilegio de elegir a aquellas personas que deben administrar nuestros impuestos y defender el interés común en búsqueda de una sociedad más justa, más racional, más acorde a la forma de entender la vida y la convivencia en nuestros días. En el caso de la elecciones municipales, la convivencia en Villaviciosa de Odón y, como parte importante de nuestro pueblo, la convivencia en nuestra Urbanización.

Siempre fue una obligación **y un privilegio** detentar esta posibilidad de decidir nuestro presente y nuestro futuro inmediato. Pero, a tenor de lo que vemos, escuchamos, leemos y percibimos cada día..... ¿sigue siendo un privilegio?

Este privilegio, recuperado como legítimo derecho tras muchos años de no poder ser disfrutado, llenó de alegría y esperanza nuestra España, hace ya cuatro décadas, tras una historia de frustración y ninguneo que hunde sus raíces en siglos de organización social donde la opinión del gobernado tenía escasa importancia.

En estos "cuarenta años" (a qué suena la frase si echamos la memoria atrás) desde la implantación de la democracia en nuestro país hemos asistido a momentos ejemplares de dignidad política, de sacrificio en aras del bienestar común, de renuncias a lo "irrenunciable" en beneficio de la convivencia, de generosidad que, hoy en día, se lee en claves de "enigma", de responsabilidad ante uno mismo y ante los demás.... independientemente de los "espacios políticos" que cada cual ocupaba y defendía. Y en los que creía.

¿Estamos HOY en ese escenario?

Si uno mira alrededor no ve a nadie dimitir "para que la convivencia y la democracia no sean una anécdota", tampoco es fácil ver a alguien aconsejando (y casi imponiendo) el silencio y la mesura en momentos de crispación y barbarie asesina. Tampoco es fácil imaginar un hemiciclo autodisolviéndose por que pasó su momento y hay que dar paso a otras formas de entender el servicio al ciudadano. Eso ya no sucede.

Asistimos en estos días a un esperpéntico frenesí de codazos, zancadillas, filtraciones desde dudosos filtros, posicionamientos estrafalarios, autoempoderamientos de rancio arraigo, sacrilegios lingüísticos de inexistente calado e insostenible futuro (y futura), vergonzantes "caramelos envenenados", insultos y descalificaciones al vecino de la izquierda, y al de la derecha, y al de arriba y al de debajo, y al del sexto "C" si hace falta...

¿Para cuándo las propuestas?, ¿para cuándo el dialogo?, ¿para cuándo la opinión del "administrable"?, ¿para cuándo el interés común por delante del propio?, ¿para cuándo el rigor?, ¿para cuándo el respeto?, **¿para cuándo?.**

A tenor de lo que cada día se percibe, no hay tiempo para pensar en soluciones cuando se pasa el día pensando en posiciones y prebendas. Interesa la "pole" (o a lo que se pueda aspirar). Lo que queremos hacer con ella no cuenta. Ni importa... ***Vótame que aquel es peor...*** ésa es la oferta. ¿¿Hay algo detrás??, ¿¿Hay algo más??

Tras años y años de inacción en nuestro municipio no parece que la cosa vaya a cambiar. Probablemente cambien siglas y seguro cambiarán personas (afortunadamente en algunos casos), pero las actitudes no parece que vayan a cambiar.

A escasos días de la cita electoral... y aún no hay en muchos casos ni candidatos. De los programas y las propuestas, ni hablamos.

Pues bien, ya que nos van a contestar lo que queremos oír, aunque lo olviden escasos días después de haber obtenido el voto, les hacemos una parte del programa que deberían haber hecho ustedes, candidatos.

- La Urbanización "El Bosque" quiere que sus habitantes (*y vecinos de Villaviciosa y votantes y contribuyentes*), puedan salir de noche sin llevar un candil en la mano. Quiere que arreglen de una vez el vergonzoso problema de iluminación que nos sume en la penumbra de algunas incompetencias, tras veinte años de darle vueltas y vueltas y...
- La Urbanización "El Bosque" quiere que sus habitantes (*y vecinos de Villaviciosa y votantes y contribuyentes*) puedan pasear por aceras en lugar de tener que andar por mitad de los viales por que las aceras son de documental de país "en vías de desarrollo".
- La Urbanización "El Bosque" quiere que sus habitantes (*y vecinos de Villaviciosa y votantes y contribuyentes*), puedan sentirse seguros por que las fuerzas de seguridad municipales son destinadas a su cuidado guardando la proporción que marca su número de habitantes (*y vecinos... etc...*).
- La Urbanización "El Bosque" quiere que sus habitantes (*y vecinos de Villaviciosa y votantes y contribuyentes*) puedan circular por asfalto en lugar de tener que estar saltando baches como si en lugar de motos, coches o bicicletas condujeran conejos.
- La Urbanización "El Bosque" quiere que sus habitantes (*y vecinos de Villaviciosa y votantes y contribuyentes*) puedan pasear por sus espléndidas zonas naturales sin miedo a tener que "lidiar" con algún jabalí ante la inacción, desidia y falta de sensibilidad de las distintas administraciones. La primera, la local. Quizá no pueda resolver, pero si posicionarse al lado de sus electores.
- La Urbanización "El Bosque" quiere que sus habitantes (*y vecinos de Villaviciosa y votantes y contribuyentes*) no presencien impotentes la "desertización" de su precioso pinar y monte bajo ante la desidia flagrante de sus consecutivas corporaciones. Las orugas bien, gracias.
- La Urbanización "El Bosque" quiere que sus habitantes más jóvenes (*y en muchos casos vecinos de Villaviciosa y votantes y contribuyentes*) puedan llegar al casco urbano de un modo medio lógico y que no pase necesariamente por utilizar transporte privado.

Ahí lo tienen. Hecho. Ya sólo queda prometernos que van a hacer de todo. Como cada 4 años.

Pero, por favor, en la nueva andadura hagan algo más que "estudiar", "encargar estudios" y conjugar su solvencia siempre en futuro. En un futuro que nunca llega.

Suerte ~~candidatos~~ convecinos.

Ajardinado de los accesos a El Bosque

Dentro de las actividades acometidas por la Junta de Gobierno, a través de la Vocalía de Medio Ambiente, se está procediendo a la plantación de una serie de ejemplares de diversas especies ornamentales que ayuden a hacer más agradable a la vista las zonas comunes de nuestra maltratada Urbanización.

Cuando vaya andando o circulando por las calles Tajo y Ebro y vea lo que cambia el entorno, preocupándose siquiera un poco de cuidar la imagen de nuestras calles, deben saber que hemos sido los propietarios de la Urbanización quien hemos invertido parte de nuestro dinero en la plantación de estos ejemplares. Nosotros, los vecinos. No el Ayuntamiento.

El Bosque gana. En belleza. En amabilidad. En categoría. En valor. Gana.

Con la desidia de quien no se ocupa, aunque debiera hacerlo ..... pierde. Perdemos.

Las especies plantadas son:

- Boj (Baxus sempervirens)
- Drácena?? (Dracaena reflexa?)
- Enebro de la Miera o Cedro (Jusniperus oxycedrus)
- Formio (Phomium tenax)
- Adelfa (Nerium oleander)
- Palmera Excelsa (Trachycarpus fortunei)
- Palmito (Chamaerops humilis)
- Tejo (Taxus bacata)

En total se han plantado unos 180 ejemplares.

Con qué poquito se pueden hacer cosas. Cuando se tiene interés. ◆

Márchese tranquilo, don José

Deja usted vacío el sillón que llenó de "humildad", "elegancia", "voluntad de diálogo", "talante conciliador" y ***"falta de actitud"*** *(con P).*

Vaya tranquilo "señor" alcalde. No mire usted atrás, no sienta menoscabo por haber pasado de la mayoría absoluta a la minoría absoluta, no pida disculpas. No haga nada, por Dios.

Pero, por encima de todo, no vuelva. Por favor.

Hasta nunca, "señor" Jover. ◆

Un villaodonés más.

La Junta de Gobierno no es necesariamente solidaria con las opiniones particulares de los propietarios de la Entidad.

2018-2019

Nuevas canalizaciones de agua potable

En su política de mejora y mantenimiento de las instalaciones de distribución de agua potable, la Entidad viene sustituyendo las antiguas canalizaciones por otras nuevas de fundición buscando evitar, o al menos minorar, las averías que recurrentemente sufrimos por la antigüedad de la red existente y que, además de las molestias que ocasionan a los vecinos que las sufren suponen una pérdida de agua significativa.

Se ha observado además, que el polietileno que en su día se utilizó para las preacometidas está dando fallos imprevistos, por lo que también se sustituye en la medida de lo posible.

En el ejercicio actual se han sustituido las canalizaciones de las siguientes calles:

- **Calles Sil, Eo, Jallas y Eume.**
  870 metros de tubería DN 150 milímetros y 1283 metros de tubería DN 80 milímetros.
  Se han construido 86 nuevas acometidas y preacometidas, desde la tubería general al contador, con sus arquetas, codos, válvulas... Todas nuevas sustituyendo a las antiguas.

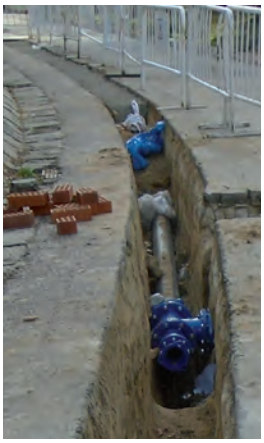

- **Calles Guadalmedina y Guadalhorce.**
  170 metros de tubería DN 150 milímetros, 954 metros de tubería DN 100 milímetros y 795 metros de tubería DN 80 milímetros.

Se han construido 66 nuevas acometidas y preacometidas, desde la tubería general al contador, con sus arquetas, codos, válvulas.... Totalmente nuevas, en sustitución de las antiguas.

En total, se han sustituido 4072 metros de canalización antigua y 152 preacometidas.

Las obras comenzaron a principios de Diciembre y están terminándose en la actualidad. ◆

Convocatoria a los distintos grupos políticos de Villaviciosa

Ante la inminencia de las elecciones municipales, y tratando de dar un foro de diálogo y transmisión de ideas y propuestas a la totalidad de opciones políticas que, salvo sorpresa, concurrirán a aquellas; la Junta de Gobierno ha cursado invitación a todas y cada una de estas para debatir con los vecinos sus propuestas electorales.

Adjuntamos la carta de invitación que hemos remitido a los distintos grupos políticos con representación en Villaviciosa de Odón.

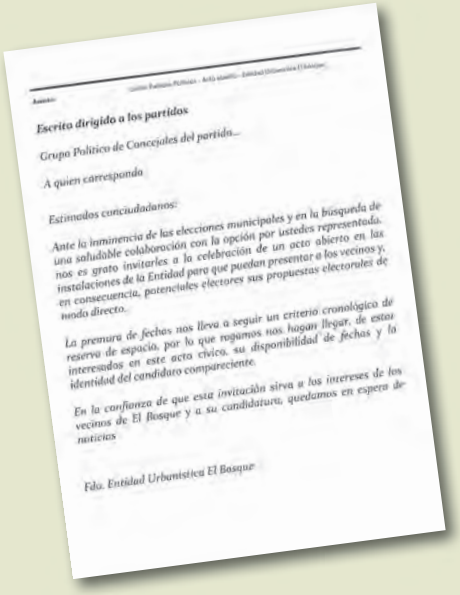

Asunto: Comisión Fiestas Políticas - Acto abierto - Entidad Urbanística El Bosque

Escrito dirigido a los partidos

Grupo Político de Concejales del partido...

A quien corresponda

Estimados conciudadanos:

Ante la inminencia de las elecciones municipales y en la búsqueda de una saludable colaboración con la opción por ustedes representada, nos es grato invitarles a la celebración de un acto abierto en las instalaciones de la Entidad para que puedan presentar a los vecinos y, en consecuencia, potenciales electores sus propuestas electorales de modo directo.

La premura de fechas nos lleva a seguir un criterio cronológico de reserva de espacio, por lo que rogamos nos hagan llegar, de estar interesados en este acto cívico, su disponibilidad de fechas y la identidad del candidato compareciente.

En la confianza de que esta invitación sirva a los intereses de los vecinos de El Bosque y a su candidatura, quedamos en espera de noticias.

Fdo. Entidad Urbanística El Bosque

2018-2019

Campaña de asfaltado

Como todos los años, desde hace ya bastantes, la Entidad ha realizado, de acuerdo a lo presupuestado, la campaña de asfaltado y bacheado para tratar de mantener, en la medida de lo posible, nuestras calles en un estado aceptable.

Como no puede ser de otra manera la limitación presupuestaria nos ha llevado a actuar sobre las zonas más deterioradas y transitadas.

En esta ocasión, la Entidad ha procedido al asfaltado integral de las calles Guadalquivir, Záncara, Zújar desde su inicio y la rotonda con Guadiana en el número 86, así como el fondo de saco de la calle Cigüela entre los números 5 y el 39.

En los tramos hasta aquí enunciados se ha procedido a realizar un asfaltado integral. En otras calle que no se detallan para no hacer farragoso el texto se ha procedido a eliminar los baches encontrados (siempre dentro del presupuesto aprobado en la Asamblea General) y a reparar las áreas donde el firme estaba roto , cuarteado o suelto.

En total se han asfaltado 17944 metros cuadrados de viales y se han reparado 1782 metros cuadrados de baches.

En lo que respecta al asfalto levantado por las raíces de los pinos se han reparado 1708 metros cuadrados. ◆

Orkin® Pest Control, S.L.

Orkin®

Endoterapia Vegetal - Control de Legionella Pneumophila - Xilófagos
Chinches de las camas - Cerambícidos - Control de Plagas
Microorganismos en Ambiente - Control de Aves

Tel. 696 088 220

¿Qué hacer

Excelente pregunta para la que, hasta este momento, no hay una respuesta. O, cuando menos, esta Junta de Gobierno no tiene noticia de ello.

No es un problema de fácil solución porque, entre otras cosas, no está claramente definido de quién es la responsabilidad sobre una plaga emergente, que es lo que en realidad está sucediendo. Nada hay legislado al respecto. Y como las cosas de palacio van despacio, habrá que recurrir a la precaución, como medida ineludible y asumir que cuando salimos a pasear con o sin nuestras mascotas por las excelentes zonas forestales de nuestra Urbanización, corremos el riesgo de encontrar-

Reunión con los responsables de medio ambiente municipales

El pasado 15 de noviembre de 2018 tuvo lugar en el salón de actos de la Entidad un encuentro entre los representantes municipales del Área de Medio Ambiente y los vecinos que decidieron asistir.

Comenzaremos por agradecer a los concejales **Dª María Ángeles Méndez** y **D. David Prieto** su valentía y gallardía al acudir a un acto donde previsiblemente se iban a encontrar más reivindicaciones que aplausos, como así fue. Es de agradecer que "diesen la cara" en nombre del equipo de gobierno y de su inaccesible alcalde que, una vez más, no se dignó en comparecer. Mejor para todos.

No acabo de convencer a casi nadie su argumentario, pero es de reconocer su talante responsable.

Hay que dar las gracias, muy especialmente, al más de centenar de vecinos que concurrieron al acto y participaron activamente en el mismo. Con mayor o menor vehemencia, cada cual con su visión, pero ni los más optimistas previeron una asistencia prácticamente equivalente a la de la Asamblea General Anual. Muchas gracias.

Lamentablemente, la evolución de los acontecimientos en los últimos meses, o la inexistencia de los mismos, ha llevado a dejar en suspenso una segunda convocatoria, que se pidió y que debe celebrarse, para tratar temas pendientes como seguridad, iluminación, limpieza viaria, comunicación y transporte, etc....

Esperemos que la nueva corporación que salga de la convocatoria del próximo 25 de mayo, tenga algo que ofrecer más allá de las excusas y las conjugaciones en un futuro que nunca ha acabado de llegar. ◆

mos con los jabalíes?

nos con un ejemplar que, de sentirse amenazado (y eso es *"decisión"* suya), se defenderá del único modo que sabe, atacando.

¿Dejamos de pasear?, ¿asumimos el riesgo?...

La cinegética tiene su lado positivo y su lado negativo. Su restricción, también. La ocupación del espacio natural por el ser humano (la más invasiva de las especies) obliga a desplazarse a quien disfrutaba de aquel y se produce un efecto "feed back", más que previsible por otra parte. Y en eso nos encontramos. La suma de ambos factores, y alguno más, trae como consecuencia esta proximidad. Y los riesgos inherentes por la condición de la especie ¿invasora?.

No es lo único que hemos creado los propios humanos con nuestro peculiar modo de entender las relaciones interespecies.

El simpático animalito que ilustra este breve no es un jabalí. Es un cerdo vietnamita (la foto es de nuestro vocal de Medio Ambiente, Pepe Herrera). Pero no es pequeño y dócil como un perrito. Ha crecido. Y quien lo compró.... se ha desentendido de su responsabilidad y nos "la ha regalado" al resto de los vecinos. **Su problema ya no es suyo. Ahora es nuestro.**

La hibridación entre cerdo vietnamita y jabalí es ya un hecho. Si no se toman medidas para el crecimiento incontrolado de jabalíes, si algunos "ciudadanos ejemplares y amantes de los animales" siguen obviando el respeto por sus congéneres y por las propias mascotas..... tendremos paseando por nuestras veredas y calles jabalíes, cerdos vietnamitas, híbridos de ambos..... entre tanto llegan los mapaches, que también. ◆

Alejandro Acosta
Vecino

VÍCTOR ARRIBAS, Periodista

"Soy muy, muy pesimista sobre el estado de la profesión"

Este madrileño, del barrio de Aluche, lleva casi 20 años viviendo en El Bosque. Casi todos le reconocen por haber sido el rostro de varios programas informativos en Telemadrid y TVE. Lo que no conoce mucha gente es su pasión por el cine, del que es un gran erudito. Sus tres libros (hasta ahora) lo demuestran. Un gran profesional que hemos tenido la oportunidad de conocer un poco más. Te lo contamos.

Por Natalia Diz. Fotografía: Jorge Rosenvinge.

¿Cómo ves el estado del periodismo actualmente? ¿Es tan malo como parece?
El estado de la profesión es el peor en sus dos siglos y medio de historia en España. Es el peor para ser periodista, para intentar emprender nuevos proyectos, para abrir una empresa de comunicación... La razón es que nos sobra politización, ese es el gran obstáculo, el gran condicionante que ha hundido a la comunicación en España y, más concretamente, al mundo del periodismo.

Es el origen de todos los males, la manera en que los partidos políticos han inferido en el mundo de la comunicación, en el oficio de los periodistas. Se han apropiado, como hacen con todo, de los valores, de las empresas, de las plataformas... y el periodismo no podía ser menos.

Pero en la medida en que nosotros hemos aceptado esa inferencia externa, somos también culpables de esta lamentable situación. Muchos han aceptado ese juego y les ha ido bien, aunque, desgraciadamente, a otros no tanto.

Al final, las empresas están muy pendientes de por donde viene el aire y, según sople de un lado o de otro, actúan de una manera o de otra. En Estados Unidos lo tienen más claro, las empresas son mucho más independientes y toman sus decisiones de una manera más profesional. No digo que aquí todo el mundo haya actuado así, pero una mayoría de los profesionales de los medios se han visto absorbidos por la política.

¿La revolución tecnológica ha tenido también algo que ver?
Claro! Quizás hablar de politización sea algo subjetivo, pero hay una razón objetiva clarísima para

este deterioro que es la revolución tecnológica. Ha perjudicado mucho, cuando en el fondo es una oportunidad, pero, de momento, ha lastrado el desarrollo de muchas empresas y muchos proyectos. Los medios tienen que amoldarse a un mundo nuevo, un mundo en que los contenidos se consumen bajo demanda y eso cambia muchas mentalidades, incluyendo las de los anunciantes, con lo que eso supone.

Cuando se produjo la crisis económica, la facturación publicitaria de los medios cayó entre un 40-50% y, cuando otras empresas empezaban a recuperarse, en el sector de la comunicación iba incluso a peor. Hoy, con una recuperación económica en España más o menos aceptable, tenemos que decir que, en los medios de comunicación, la publicidad sigue tan mal como en los peores momentos de la crisis. Y eso impide que haya una contratación en condiciones, que se produzca una dignidad del periodista como debería existir, que haya calidad en el oficio del periodista y en su resultado... en resumen, soy muy, muy pesimista sobre el estado de la profesión.

¿En qué medios colaboras ahora?

De manera profesional, escribo artículos de opinión para medios generalistas, como *El Economista.* Y he empezado a hacer una colaboración con el grupo Promecal, que es el editor de todos los diarios provinciales de Castilla-León y Castilla-La Mancha. De manera que los artículos dominicales que publico en Promecal salen en todos los diarios de León, Ávila, Burgos, Valladolid, Palencia, Cuenca, las Tribunas de Guadalajara... Así mi columna se puede leer en una parte importante de España, en diferentes medios. Estoy muy contento con Promecal, es un grupo magnífico.

Cambiando de tema, otra faceta importante de tu vida es tu amor por el cine.

El cine es una manifestación artística de primer orden, además de un entretenimiento. Siempre me ha atraído esa parte artística y me da mucha pena que se vaya perdiendo, que los chavales de 20 o, incluso, 30 años no tengan acceso a estas obras artísticas, que para mi están a la altura de *Las Meninas, Los fusilamientos del dos de mayo* o la Capilla Sixtina. Todo en su medida, pero creo que el cine tiene componentes de tanta calidad como la pintura, la literatura o la arquitectura.

Desgraciadamente el cine no se estudia en los colegios. Se estudia la pintura, la música, pero no se estudia la historia del cine. Me gustaría explicarles a quienes hacen los planes de estudio que si Goya hubiera tenido una cámara de cine no habría pintado, habría hecho películas. Si Griffith, uno de los padres del cine y del lenguaje cinematográfico, hubiera dispuesto de los medios que tiene hoy el cine no hubiera hecho películas mudas en blanco y negro. En cada momento se aprovechan los recursos que se tienen.

¿Qué películas recomendarías a quien no haya visto mucho cine?

Cada persona es un mundo y habría que hacer una recomendación a la carta, pero si hablamos de chavales jóvenes que no han tenido un acercamiento a la historia del cine recomendaría *Ciudadano Kane, Casablanca, La gran ilusión* de Renoir como película europea y *La quimera del oro* de Chaplin, de cine mudo.

Háblame de tus libros.

Hasta ahora he escrito tres. Están dedicados al estudio del cine clásico, que es lo que me gusta realmente. Dos de ellos son sobre cine negro y el tercero fue un libro de encargo de Espasa sobre anécdotas del cine: gazapos, errores, situaciones extrañas en los rodajes... Es un libro muy ameno, para leértelo antes de dormir y reírte un poco. Los otros dos son más profundos, tipo ensayo.

Me vine a El Bosque porque tenía familia viviendo aquí y llevo ya casi 20 años.

¿Planes de futuro?

Tengo dos opciones en la cabeza, una continuar con la colección que empecé sobre el cine negro clásico americano y otra hacer un libro similar pero sobre wéstern clásico.

Este último está en proceso de análisis. Tenemos que ver qué periodo del wéstern acotamos y también cuánto tiempo me va a llevar a mi hacerlo. No me gusta escribir bajo presión. Desarrollaré un libro u otro en los próximos meses... o años (dice entre risas).

¿Y a qué dedica el tiempo libre Víctor Arribas?

Mi gran pasión es compartir tiempo con la familia, y después ver cine, ver mucho deporte... me gusta más ver que hacer (risas), pero entiendo que a ciertas edades hay que empezar a cuidar el cuerpo y moverse. Aquí en El Bosque, donde vivo, es un entorno tan idílico que es muy fácil, dedicamos mucho tiempo a pasear y a correr.

¿Cuánto tiempo llevas viviendo en El Bosque?

Yo soy de Madrid, del barrio de Aluche, pero conozco la zona oeste de Madrid desde que era joven y siempre he intentado vivir por aquí. Es el área geográfica madrileña que más me gusta. Me vine a El Bosque porque tenía familia viviendo aquí y llevo ya casi 20 años. Es un sitio privilegiado, no vayamos a correr mucho la voz (sonríe). ◆

Procesionaria del pino

En los últimos días se viene observando, de modo disperso, la presencia de procesiones de esta conocidísima oruga íntimamente relacionada con el pino y otras coníferas.

Si bien la razón principal y fácilmente entendible es que nuestra urbanización está sembrada de pinos hasta alcanzar algo más de los cinco mil ejemplares, lo que es un lujo al alcance de no todo el mundo, no es menos cierto que la política de control de esta especie "parásita" de las coníferas nos va llevando a situaciones que, por sí solas, no van a involucionar.

Detractores, con razones, del uso de plaguicidas por cuanto de contaminantes tienen para el ecosistema por sus efectos colaterales hay. Y cada día más. Y les asiste la razón. En parte.

Detractores de la inacción frente a una especie tremendamente agresiva con su huésped y que implica un riesgo sanitario añadido al encontrarse en un medio urbano, también hay. Y también en parte les asiste la razón.

Si es bien cierto que el uso descontrolado de plaguicidas ha hecho mucho daño a nuestro ecosistema, no es menos cierto que con la evolución de la regulación legislativa hace muchos años que el control sobre técnicas y productos ha ido "in crescendo" protegiendo aquel hasta llegar a la actual paradoja en que no se puede utilizar plaguicida alguno en espacios públicos para el control del insecto en las fases que desciende para enterrarse. Ninguno. Ni siquiera los biológicos (Bacillus thurygiensis) que hace pocos años se valoraban al borde de la "inocuidad".

Mirado desde el lado positivo, hemos recuperado una tradición; cortar bolsones y prenderles fue-

VISITAS RECOMENDADAS

Escalona del Alberche: un fin de semana agradable....

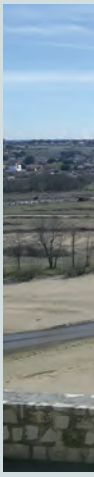

El pasado fin de semana decidimos hacer una escapada., mi pareja y yo, muy cerquita de Madrid, un viaje cómodo de ida y vuelta, casi un paseo con pernocta, y alquilamos un alojamiento rural en Escalona o Escalona del Alberche, que de ambos modos se le conoce.

Es un pueblo de unos 3.000 habitantes, tremendamente tranquilo y limpio, con un castillo, que en estas fechas no es visitable, como corresponde a todo pueblo castellano que se precie.

Llegamos de noche. Y la primera impresión no pudo ser mejor, pues a la entrada desde el puente que da acceso encontramos el mencionado castillo perfectamente iluminado y

frente a él un recibimiento en forma de mural, también perfectamente iluminado, que transmite que estamos entrando en un pueblo muy cuidado. Es el primer buen detalle que descubrimos.

La sensación se confirma durante el paseo nocturno pues esta expresión artística se repite en multitud de fachadas del casco urbano. Si cabe la publicación de las fotos que envío verán que merece la pena pararse a contemplar más de uno.

Tranquilidad, calles muy limpias, edificios que "merecen foto" ,..... personas que saludan al cruzarse contigo. Un paseo muy agradable que me permito aconsejar.

Nos habían recomendado una casa

go. Es lo que se puede hacer sin entrar en prácticas ilegales con responsabilidades medioambientales de sinuoso desarrollo.

Es un hecho. Y es un hecho que en espacios privados no rigen estos preceptos. En nuestra casa podemos hacer tratamientos contra el insecto sin otra limitación que la que marque nuestro propio raciocinio.

¿Qué deriva plantea este estado de cosas? ..... Depende del punto de vista de quien opine; que cada día está más cercano un episodio de sobrepoblación de Procesionaria del pino es algo inevitable. Sucede habiendo medidas de control demográfico, cómo no ha de suceder cuando éstas son prácticamente inexistentes. Que la superprotección legislativa cuando llega a ciertos límites lleva aparejada la aparición de prácticas subterráneas al margen de la misma lo sabemos desde antes de la implantación de la Ley Seca en Estados Unidos. No es nada raro ver fumigaciones en vías públicas a cualquier hora. Haber, "haylas". Ser legales, no lo son.

¿Nos encontraremos ante una legislación que regule y controle, con tanta contundencia como coherencia el empleo racional y respetuoso de plaguicidas para lo que se concibieron?, ¿Nos encontraremos, por el contrario, ante el hecho incontestable de que dentro de ese bolsón que cortamos y quemamos hay seres vivos?. ¿Quién lo sabe?. ◆

Luis Muñoz
Auditor en Lucha Antivectorial

Aguja y Dedal de Pilar

Le ofrece la transformación, modificación o arreglo de sus prendas de vestir y ropa de hogar.

Centro Comercial El Bosque, n.º 23
28670 Villaviciosa de Odón
(Madrid)
Telf.: **679 813 350**

rural ..... y fue un acierto. Limpia, espaciosa, con una terraza enorme, a escasos 20 metros de la plaza del pueblo y con una propietaria, Pilar, todo amabilidad y simpatía. También la aconsejo.

La gastronomía, al menos a la que accedimos, es casera pero muy bien elaborada y a un precio muy razonable.

La parte cultural del viaje nos llevó a visitar el Ayuntamiento antiguo, hoy en día casa museo que merece mucho la pena dedicarle media horita. Las vistas del "ex río" Alberche desde lo alto de la muralla y de su vega son espectaculares y el recorrido al que nos invitan desde la oficina de turismo, donde nos atendió una muchacha correctísima, está planteado sin alardes pero con muy buen gusto. Se repite la calificación también en esto. Nada es abigarrado, ni pretencioso. Predomina el buen gusto.

En fin, si alguien se anima a probarlo, está a una hora escasa desde Villaviciosa y merece la pena para desconectar un fin de semana. ◆

Un vecino de El Bosque

Más información
Casa Rural Escalona
Pilar Olalla
T. 616 042 576

Teléfonos de interés

OFICINAS DE EL BOSQUE:
C/ Bidasoa. 3. Tel. 91 616 84 44 / 91 616 84 01. Fax 91 616 83 77
www.urbanizacionelbosque.org
/EntidadElBosque
ent.elbosque@telefonica.net

PATRULLAS DE SEGURIDAD
Tel. 646 96 98 57 / 646 97 04 20

RECOGIDA DE MUEBLES Y ENSERES Y SERVICIO MUNICIPAL DE LIMPIEZA
Tel. 900 616 616 / 91 665 74 63

EMERGENCIAS: (EN VILLAVICIOSA DE ODÓN):

URGENCIAS (TODOS LOS SERVICIOS)
Tel. 112

GUARDIA CIVIL
Tel. 91 616 08 14

POLICÍA LOCAL
Tel. 092 / 91 616 19 36

BOMBEROS
Tel. 91 276 03 81 / 77

OTROS SERVICIOS

AYUNTAMIENTO (CENTRALITA)
Tel. 91 616 96 00.

CENTRO DE SALUD (CITA PREVIA)
Tel. 91 616 49 09 / 91 616 57 27.

CORREOS
Tel. 91 616 66 18.

REGISTRO DE LA PROPIEDAD
Tel. 91 616 2943.

JUZGADO DE PAZ
Tel. 91 616 49 85.

TAXIS
Tel. 650 20 53 23 / 650 32 17 70

FARMACIAS

C/ Duero (El Bosque).
Tel. 91 616 73 60.

C/ Lacedón, 18. Tel. 91 616 07 07.

C/ Nueva, 9. Tel. 91 665 73 79.

C/ Ventura Rodríguez (Centro Comercial Zoco).
Tel. 91 616 40 35.

Av. Príncipe de Asturias, 100.
Tel. 91 665 7071

Psj. de los Poetas, 1.
Tel. 91 665 71 43.

Av. Calatalifa, 22.
Tel. 91 616 00 48.

PARROQUIAS

- ***Santísima Trinidad.***
  C/ Bidasoa. 1(El Bosque).
  Tel. 639 14 76 03.
  Misas. Laborables: 19.30 h./
  Vísperas: 20.00 h./
  Festivos: 11.00,12.00 y 13.00 h.

- ***Santiago Apóstol.***
  Av. Laura García Noblejas. 1.
  Tel. 91 616 01 60.
  Misas. Festivos: 11.00, 12.00 y 20.00 h.

- ***Santa María.***
  Pl. de las Margaritas. s/n.
  Tel. 91 616 01 60.
  Misas. Laborables: 19.30 h./
  Vísperas: 20.00 horas /
  Festivos:10.00, 13.00 y 18.30 h.

WHATSAPP
606 186 989

EL BOSQUE
el bosque
REVISTA DE INFORMACIÓN DE LA URBANIZACIÓN

Contrata tu publicidad en los teléfonos
635 773 593 / 635 773 623
Próxima edición: junio 2019

Nuestros Servicios:
Proyectos integrales de jardinería y asesoramiento.
Diseño y construcción de jardines.
Siembra de céspedes.
Mantenimiento y limpieza.
Recorte de setos.
Retirada de podas.
Abonados.
Ajustes de sistemas de riego.
Tratamientos fitosanitarios.
Interiores.
"Sembrando compromiso florece la inclusión"
MISIÓN ecogarden By Grupo AMÁS
¡Creamos tu espacio ecogarden adaptado a tus necesidades!
Esmeralda Utanda Díaz
Tlf: 638 84 45 67
amas.empresas@grupoamas.org

CENTROPRINT
FOTOCOPIAS
CARTELES
ENCUADERNACIONES
PROYECTOS
IMPRESIÓN DIGITAL
OFFSET
TU CENTRO DE IMPRESIÓN DIGITAL EN BOADILLA
Ctra. de Majadahonda, 38
(frente a la estación de Metro Ligero Boadilla Centro)
28660 Boadilla del Monte (Madrid)
Tel. 91 632 45 60 | comercial@centroprint.com
www.centroprint.com

DESINFECCIÓN • DESINSECTACIÓN • DESRATIZACIÓN

PLAGAS DE JARDÍN • TRATAMIENTOS DE MADERA

CONTROL Y PREVENCIÓN DE LEGIONELLA

SEGURIDAD ALIMENTARIA A.P.P.C.C.

DENFOR®

CONTROL DE PLAGAS

Tel. 91 633 41 13

www.denfor.es

info@denfor.es

ISO 14001 BUREAU VERITAS Certification

ISO 9001 BUREAU VERITAS Certification

EMAS Gestión ambiental verificada