el bosque

REVISTA DE INFORMACIÓN DE LA URBANIZACIÓN

Nº 75. JUNIO/2010

Compromiso y trabajo en equipo de la Junta de Gobierno

● La actualidad de El Bosque, a debate ● Actuaciones de mantenimiento ● Concurso de carteles
● El Rincón del Vecino ● Consejos prácticos para acabar con las plagas ● Tu jardín siempre perfecto

Yuncar Motor

AMPLIO STOCK EN VEHÍCULOS SEMINUEVOS Y DE OCASIÓN

En Fuenlabrada: C/ Constitución, 71. Tel. 91 690 71 61 / 91 690 73 11.
En Móstoles: C/ Orfebrería, 9. Pol. Los Rosales (Salida DGT). Tel. 91 665 51 90.

el bosque

Sumario

saluda

Estimados vecinos:

Este año, como en anteriores, es un enorme placer anunciaros la celebración de la VI edición de las Fiestas de Verano de El Bosque, que comenzarán el viernes 18 de junio y terminarán con el acto de clausura el domingo 20. Una vez más, durante estas jornadas de convivencia entre vecinos, tendremos la oportunidad de pasar momentos divertidos, competitivos, culturales, deportivos e incluso gastronómicos.

Nuestra Asamblea General Ordinaria se celebrará el domingo 27 de junio a las 10 horas. (Adjuntamos con esta revista, convocatoria y documentación para la misma). Os emplazamos a que asistáis y participéis, pues son muchos los temas a debatir que atañen al día a día de nuestra Urbanización y, por lo tanto, a nuestro modo de vida. Como todos sabéis, conseguimos de momento parar el atropello que el Gobierno Municipal pretendía cometer con los cambios en el Monte de la Villa y en otras zonas de los alrededores de nuestra Urbanización.

La presión fiscal a la que nos someten es insoportable. En contrapartida, lo que obtenemos es muy poco en inversiones municipales en la Urbanización, carreteras sin asfaltar, demora en la recogida de la poda, problemas con la sintonización de la TDT, ineficaz limpieza viaria y un largo etcétera.

No hay duda de que las urbanizaciones de Villaviciosa de Odón tenemos problemas comunes. Para solucionarlo nos pusimos en contacto con las fuerzas políticas actuales que hay en el municipio, para conocer sus opiniones respecto a los temas que nos incumben. En páginas interiores reproducimos las entrevistas.

El PPVO, después de haber acordado día y hora para dialogar con nosotros, nos comunicó que le habían surgido imponderables de fuerza mayor que le impedían asistir a la entrevista. Los populares (PP) decidieron declinar nuestra invitación a la entrevista. Esperamos que los representantes políticos estén presentes en nuestra Asamblea, a la que les hemos invitado.

Feliz verano a todos.

LA JUNTA DE GOBIERNO

Noticias.

6. Concurso de carteles.
14. La Asamblea elige nuevos miembros.
Campaña de vacunación de animales.
Precinto de los contadores de agua.
15. El Rincón del Vecino.

Entrevista.

12. La actualidad de El Bosque, vista por los partidos políticos.

Reportaje.

4. Situación de la cobertura TDT.
8. Un verano sin insectos.
12. Actuaciones de mantenimiento.
18. Guía de jardinería.

COMUNICACIONES CON LA ENTIDAD

Para aquellos temas de vuestro interés, podéis contactar con la Entidad por los siguientes medios:
Teléfono: 91 616 84 44 (fuera del horario de oficina disponéis de un contestador automático).
Fax: 91 616 83 77.
E-mail: ent.elbosque@telefonica.net.
Hay a vuestra disposición un formulario en la web www.entidadelbosque.com para que nos comuniquéis vuestros datos, como teléfono móvil, *e-mail*, etc, o cualquier modificación de los mismos.
Los teléfonos del servicio de Seguridad Privada son: 646 970 420 / 646 969 857.

Os recordamos que también en la web www.entidadelbosque.com tenemos otro formulario para hacernos llegar vuestras sugerencias o quejas relativas a la Seguridad Privada.

Edita: Ediciones AYE®. C/ Guadalaira, 6.
28670 Villaviciosa de Odón. Madrid.
Mv. 652 907 909.

Situación actual de la cobertura TDT en El Bosque

Como la mayoría de vecinos ya sabe, se va a proceder a la instalación de un transmisor de TDT (Televisión Digital Terrestre) en la zona de los depósitos de agua del cruce de las calles Miño y Guadiana, para solucionar los problemas de cobertura de la Urbanización.

Este transmisor ya debería estar operativo, pero, debido a problemas de interferencias entre los transmisores TDT y los del 112 instalados en la torre, es necesario suplementar la torre para poder separar las antenas. Como esta operación se dilata, recomendamos que los que tengan orientada la antena al transmisor del valle del Tiétar pueden recibir perfectamente el múltiplex autonómico de Madrid (Telemadrid, La Otra), sintonizando el canal 42, además de los canales autonómicos de Castilla-La Mancha y Castilla y León (canal 64).

Los que tengan problemas con la recepción del múltiplex de TVE en el canal 58, ahora también se recibe por el canal 41 con mayor nivel. Otro múltiplex que se puede sintonizar en el canal 46 es el que contiene la programación de Teletoledo, Onda 6, etc. Asimismo, el canal 31 contiene el múltiplex de 8madrid, LDSur Madrid, etc. Además de éstos, los de cobertura nacional se reciben en los canales 66, 67, 68 y 69.

Independientemente de las señales que actualmente se reciben, ya están concedidos, o próximos a ello, tres nuevos múltiplex y, en un próximo futuro, otros dos de cobertura nacional.

Teniendo en cuenta que el transmisor que se va a montar en la Urbanización está pensado para cubrir los cinco múltiplex nacionales y el autonómico de Madrid, nos tememos que los nuevos pueden tardar en llegar.

Debido a esto, quizá no sea una mala idea poner una buena instalación para recibir la señal del valle del Tiétar, pues muy probablemente desde ese transmisor sí que se emitirán.

A los vecinos que actualmente les llega la señal de Torrespaña no tendrán ningún problema en recibir todo lo nuevo que se emita. Simplemente tendrán que saber en qué canal y sintonizar los nuevos servicios.

Debajo se incluye un listado de los canales recibidos desde el transmisor del valle del Tiétar. Cabe indicar que en ciertos sitios de la Urbanización puede que no se visualice alguno de ellos, o también alguno más de los aquí indicados. También, el contenido de algunos puede cambiar, pues depende mucho de los acuerdos entre las cadenas de TV, que suprimen o ponen en marcha nuevos programas. Esta información es, por tanto, orientativa.

La orientación del transmisor del valle del Tiétar (desde el punto central de la Urbanización) es hacia el oeste, aproximadamente 260º.

Se va a proceder a la instalación de un transmisor de TDT para mejorar la cobertura de la Urbanización

Ya están concedidos, o próximos a conceder, tres nuevos múltiplex

CANAL	FREC.	PROGRAMAS
31	554 Mhz.	8Madrid, LDigital Sur, Popular TV…+ Radios
41	634 Mhz.	La 1, La 2, Clan, 24H + Radios + Interactivos
42	642 Mhz.	Telemadrid, La Otra, TMadrid HD… + Radios
46	674 Mhz.	Teletoledo, Onda 6 CNC, Datos + Radios
58	770 Mhz.	La 1, La 2, Clan, 24H + Radios+Interactivos
64	818 Mhz.	Autonómicos C. Mancha 1 y 2 y C. León (CyL7, CyL8 Ávila)
66	834 Mhz.	Veo7, Sony TV, Teledeporte, Intereconomía + Radios + Interactivos
67	842 Mhz.	Cuatro, CNN+, La Sexta, 40 Latino, Canal Club + Radios + Interactivos
68	850 Mhz.	Telecinco, La Siete, FDF, Disney Channel + Radios + Interactivos
69	858 Mhz.	Antena 3, Neox 8, Nova 9, Gol (Codificado) + Radios + Interactivos

NOTA: Al cierre de esta revista, tenemos constancia que la instalación del repetidor de la calle Guadiana / Miño está a punto de terminarse.

Clínica Dental

un buen regalo...
...es una sonrisa bonita

25
Aniversario

Presupuesto personalizado

El Bosque

Una mejor tecnología para una salud mejor.

Profilaxis
- Empastes
- Endodoncia

Cirugía
- Maxilofacial
- Implantes
- Protesis

Estética
- Blanqueamiento
- Ortodoncia
- Rehabilitación

Somos pioneros en sistemas de tratamiento bucodental, "Factores de Regeneración Biológica Personalizada" (PGRF)

Todos los tratamientos que tu boca pueda necesitar y la magia (o el arte) para combinarlos, coordinarlos y lograr trabajos estables que duran y duran. Necesitas nuestra atención.

tel./fax 916.167.034
Calle Duero, 37 Urb. El Bosque
28670 Villaviciosa de Odón

info@dientesanos.es
http://dientesanos.es

info@clinicadental-elbosque.com
http://clinicadental-elbosque.com

CONCURSO DE CARTELES

Ganador

Santiago Aparicio

La VI Fiesta de Verano de la Urbanización El Bosque, que se celebrará del 18 al 20 de junio, ya tiene cartel anunciador. Se trata del realizado por Santiago Aparicio, ganador del concurso organizado por la Entidad. El segundo clasificado fue Carmen Barrios, mientras que en tercera posición se clasificaron las obras de José Luis Herráez y de Paula Gutiérrez.

Desde la Entidad, queremos agradecer la alta participación en dicho concurso y la calidad de los trabajos presentados. Realmente ha sido muy difícil elegir el ganador.

El cartel ganador tiene como protagonistas a unos simpáticos gnomos divirtiéndose durante la Fiesta de Verano de El Bosque.

Segundo puesto

Carmen Barrios

Tercer puesto

José Luis Herráez Martínez

Paula Gutiérrez

Gama Suzuki Swift desde 9.995 €*

Has tenido muchas oportunidades, pero ninguna como ésta. Suzuki Swift, atractivo y con un comportamiento sensacional. Ahora puedes disfrutar de un Suzuki Swift con un precio perfecto para ti. No podrás resistirte.

La imagen del vehículo no se corresponde con el vehículo ofertado. *1.3 GL gasolina 3p. PVP válido en Península y Baleares hasta el 30 / 06 / 10. Incluye impuestos. No incluye transporte, pre-entrega, pack básico ni gastos de matriculación. Gama Suzuki Swift. Consumo Extra-urbano: desde 3,9 l. / 100 Km. Emisiones CO_2: desde 119 g. / Km.

SUZUKI MADRID
C/ Carlos Sáinz, 35
Ciudad del Automóvil
Tels. 911 519 500 / 911 519 518
LEGANÉS (Madrid)

Un verano sin insectos

La presencia de insectos en nuestros hogares suele suponer un pequeño contratiempo. Para evitar esta situación, sigue estos prácticos consejos y disfrutarás de un verano sin los indeseados invitados.

Por fin el buen tiempo ha llegado para quedarse. Ahora, los días son más largos, los jardines florecen, dan mas ganas de disfrutar de los espacios abierto y recibimos esas visitas tan propias de esta época, las de los insectos, que, año tras año, nos recuerdan que vivir en la naturaleza tiene algún que otro pequeño inconveniente.

Avispas, moscas, mosquitos, hormigas de todos los tamaños, cucarachas, etc, ¿dónde estaban?, ¿de dónde salen? Y, ¿cómo se puede deshacer uno de ellas?

No hay que ponerse nervioso. En la mayoría de las ocasiones su presencia es sólo estacionaria y con remedios caseros es suficiente para mantener a raya a estos inquilinos. No debemos olvidar el entorno en el que vivimos.

En nuestra Urbanización la presencia de mosquitos es testimonial y muy localizada. No se dan especies hematófagas, por lo que no debemos temer por molestas picaduras. En cualquier caso, nunca está de más procurar no crear estancamientos de agua que puedan dar lugar a su aparición.

Tampoco la presencia de moscas comunes es un problema que deba preocuparnos. Sólo aparecen de modo puntual y si existe materia orgánica en descomposición, por lo que la mejor recomendación es ser especialmente escrupulosos con la gestión de los residuos domésticos. Cuanto menos tiempo permanezcan las basuras al alcance de gatos callejeros, menos posibilidades habrá de que éstas salgan de las bolsas y generen olores indeseados. Siempre deben estar dentro de los contenedores de recogida cerrados. Quien tenga junto a su parcela los contenedores entenderá perfectamente el porqué de estas afirmaciones.

Otro cantar son las avispas. Aquí la solución no es fácil; una de las especies que se obceca en asaltar nuestros alimentos anida en pequeñas comunidades (avisperos) de no más de 200/300 miembros, que se localizan enterrados en el suelo. Esto hace prácticamente imposible detectar a qué avispero pertenecen las que nos asedian y, obviamente, la localización de aquél es una misión imposible, ya que la distancia de vuelo de una avispa es bastante elevada y puede encontrarse a centenares de metros de nuestras casas.

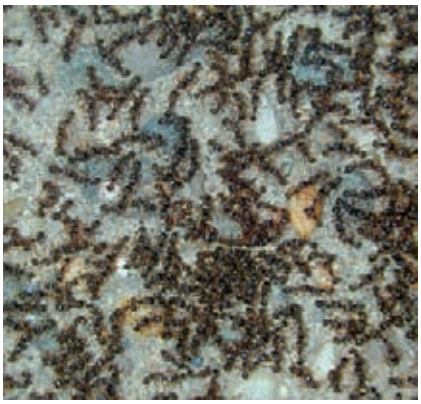

Para librarnos de las siempre moletas avispas y hormigas, hay remedios muy aconsejables que implican sólo un poco de tiempo y esfuerzo.

> Con remedios caseros nos podemos librar de avispas, mosquitos...

Cosa muy distinta será cuando tengamos la suerte de encontrar el avispero de dónde provienen nuestros huéspedes. En ese caso estamos ante una especie diferente y más sencilla de controlar. Será suficiente con pulverizar insecticida sobre el avispero teniendo la precaución de hacerlo al amanecer o al anochecer, que son los momentos de menor actividad de las avispas. Deberá utilizarse una concentración adecuada, por lo que los insecticidas domésticos no están indicados.

Otro insecto que suele estar presente cuando sube la temperatura es la hormiga. En este caso lo que podemos recomendar, si se quieren controlar, es unir grandes dosis de constancia y de paciencia. Constancia para buscar las bocas de acceso al hormiguero, u hormigueros, y paciencia cuando, tras rociar el hormiguero con insecticida, salgan por otro lado y haya que volver a empezar. Se controlan, pero con tiempo.

Por último, citaremos a las cucarachas como uno de los huéspedes ingratos más desagradables que encontramos en estas fechas. ¿Qué se puede hacer para que no proliferen? Pues lo más importante es no alimentarlas. Claro que las cucarachas se sustentan prácticamente de cualquier cosa y es prácticamente imposible no dejar a su alcance algo que las sirva de nutriente.

Para poblaciones escasas -uno o dos ejemplares-, puede ser suficiente con la colocación de trampas atrayentes, a la venta en grandes superficies y droguerías. También, y aprovechando la gran cantidad de pinos que tenemos en El Bosque, ayuda diseminar alguna piña silvestre verde debajo de los muebles de cocina, despensa, garaje y allá donde las hayamos visto.

DENFOR®

CONTROL DE PLAGAS

®

- **DESINFECCIÓN**
- **DESINSECTACIÓN**
- **DESRATIZACIÓN**
- **TRATAMIENTOS DE MADERA**
- **CONTROL Y PREVENCIÓN DE LEGIONELLA**
- **SEGURIDAD ALIMENTARIA A.P.P.C.C.**
- **CONTROL DE PLAGAS DE JARDÍN**

ISO 9001 BUREAU VERITAS Certification

ISO 14001 BUREAU VERITAS Certification

EMAS Gestión Ambiental Verificada

Tel. **902 320 330** • Fax **902 195 624**

www.denfor.es

info@denfor.es

La actualidad de El Bosque, a debate

1. ¿Qué opinión tiene su partido sobre la revisión del PGOU?
2. ¿Cuál es el modelo urbanístico ideal que desarrollaría en Villaviciosa de Odón?
3. ¿De qué forma piensa potenciar el papel de la Entidad Urbanística?
4. ¿Qué le parecen las alegaciones que se han presentado al Avance de la Revisión?
5. ¿Qué conclusiones saca de la transformación prevista en zonas anexas a El Bosque?
6. ¿Cree necesario corregir el desequilibrio entre las inversiones en el casco y en las urbanizaciones?
7. ¿Tiene alguna idea para reducir esa disparidad?
8. ¿Cuál es su opinión sobre la nueva ordenanza de vados?

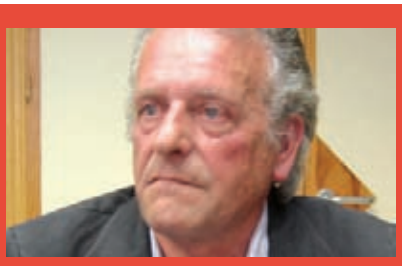

Felipe López,
secretario general del PSOE

"No podemos hacer nada, esto es una democracia y en un Ayuntamiento gobierna quien gobierna"

1. La revisión está paralizada por la Comunidad de Madrid por haber serias incidencias medioambientales y urbanísticas. Estamos en contra del plan. Como la mayoría la tiene el PP, no podemos hacer nada.
2. La propuesta sería menos edificación, más equipamiento y viales para que El Bosque no tenga problemas si sigue adelante el Monte de la Villa. Lo único que podemos hacer es denunciar irregularidades, aportar ideas y dar nuestra visión sobre el futuro del pueblo, pero esto es una democracia y en un Ayuntamiento gobierna quien gobierna.
3. Si sigue existiendo, por supuesto que sí. Otra cosa es que esto derive en la recepción o no recepción (de la Entidad por el Ayuntamiento). Yo haría un estudio para saber si los vecinos de El Bosque quieren o no ser recepcionados por el Ayuntamiento,

Mariano Pérez,
portavoz de Izquierda Unida

"Contar con las Entidades Urbanísticas es un lujo para el Ayuntamiento"

1. Un gran disparate. Nosotros apostamos por la revisión del PGOU del año 1999 que preveía un crecimiento bastante moderado, unas 1.500 viviendas. La ampliación presentada ahora plantea problemas de infraestructura y de servicios. En este tema, el Ayuntamiento ha hecho dejación de funciones. Se ha producido un proceso especulativo con los terrenos multiplicando por 20 su valor.
2. Nosotros ya apoyamos la revisión del PGOU de 1999, que es en el que creemos. Un crecimiento moderado, que no hubiera masificación de viviendas, fijar unos tipos de alturas para los edificios y, como objetivo a largo plazo, no superar para 2020/2025 los 30.000 habitantes, quedándonos en un pueblo relativamente pequeño en el que los valores de contacto con la naturaleza se mantuvieran.

José Luis García,
portavoz de Unión,
Progreso y Democracia

"El PGOU es una manera de salvarle las cuentas a los promotores"

1. Consideramos que es un plan absolutamente innecesario. La revisión no responde a una necesidad real de los ciudadanos. Es una manera de salvarles las cuentas a los promotores.
2. El crecimiento urbanístico debe ser orgánico, lento y ordenado, así como responder a unas necesidades reales. Por eso creemos que el PGOU no es adecuado ni necesario.
3. La Entidad es un buen intermediario entre el vecino y el Ayuntamiento. Si se cumpliera lo pactado por sí mismo se estaría dando el valor adecuado como interlocutor a la Entidad.
4. Conozco el resumen y en principio está en sintonía con lo que estamos defendiendo.
5. El Monte de la Villa debe quedarse como estaba planificado en principio y que el UZ-4 y Los Gallegos no se lleven a cabo. Además, nos parece

informando de cuáles son las contrapartidas.
4. Son perfectamente interesantes y asumibles, si bien se podían haber presentado en conjunto por las tres urbanizaciones en función del beneficio de Villaviciosa de Odón.
5. Estamos preocupados por las infraestructuras a realizar, que son muy difíciles y costosas por no haberse previsto antes.
6. El Plan Prisma debería recaer en todo el pueblo en general, no solo en el centro. Se debían requerir aportaciones de las Entidades Urbanísticas.
7. Nosotros tenemos tres propuestas, incluso cuatro, en comisión ejecutiva estudiado. Saldrán en el programa electoral.
8. En nuestro programa electoral daremos una solución a este problema, sobre todo en las urbanizaciones.

"En nuestro programa daremos una solución al tema de los vados"

3. Contar con una Entidad Urbanística es un lujo para el Ayuntamiento. No vamos a romper una estructura que ya está hecha.
4. Conocemos las de El Bosque y nos sentimos bastante próximos a lo que en ellas se plantea.
5. Villaviciosa de Odón no puede tener como ejemplo el crecimiento de, por ejemplo, Boadilla del Monte. Aquí hay que hacer una ampliación acompañada de la instauración de servicios de todo tipo.
6. Nosotros iríamos más lejos. El planteamiento es que, siendo entre Campodón y El Bosque más de la mitad de la población del municipio, a lo que hay que ir es a la descentralización ya que tenemos a toda esa población muy lejos de los servicios y sin comunicación.
7. Hay que colmar completamente las urbanizaciones a nivel de servicios públicos. En estos momentos resulta sorprendente que en El Bosque, por ejemplo, tengamos las mismas opciones de ADSL que en el punto más remoto de España. Se va hacia un distanciamiento inevitable entre las urbanizaciones y el propio Ayuntamiento, cosa que es errónea.
8. Es un sinsentido en el caso de las urbanizaciones y sólo con un afán recaudatorio. Recuerdo que, hace unos cuatro años, el PSOE planteó poner una tasa de vado que en aquel momento el Gobierno del PP dio una serie de explicaciones por las que no se debía hacer y se rechazó la iniciativa. Cuatro años más tarde, el Ejecutivo del mismo partido que lo rechazó, lo que hace es exactamente lo contrario.

"Sé que las inversiones municipales en El Bosque son escasas"

fundamental un acceso directo al Monte de la Villa.
6. Es evidente que hay un desequilibrio porque, por lo que yo sé, en las urbanizaciones se hace muy poco o nada. Va todo al casco urbano.
7. Habría que estudiar las necesidades de cada zona para hacer una propuesta en cada lugar. En UPyD la idea es un control del gasto público y una reducción de la carga impositiva.
8. Opinión negativa. De hecho, hemos presentado alegaciones contra ese impuesto por inoportuno y por contradecir al PP a nivel nacional, que propugna la bajada de impuestos. Ha habido poca difusión y, por lo tanto, dificultad para comunicar las alegaciones .

"En UPyD la idea es una reducción de la carga impositiva"

NOTA: Por razones de espacio, estas entrevistas son un resumen de las realizadas. La totalidad de las mismas están en www.entidadelbosque.com

Principales actuaciones en el ejercicio 2009-2010

Asfaltado.

Este año se ha hecho un gran esfuerzo en este apartado, debido al mal estado de varias calles. En total, se han asfaltado 16.160 metros cuadrados de las calles Miño (3.570 m²), Tera (1.520 m²), Foix (987,5 m²) y Duero (9.771 m²).

Además, se han eliminado bultos de raíces en un total de 1.943 m², principalmente en las calles Guadiana, Duero, Ciguela, Tajo y Tera.

Bajantes de farolas.

Debido a la antigüedad del alumbrado público, ha sido necesario sustituir los cables de bajada de numerosas farolas, desde la luminaria a la caja de conexiones de la base. Con esta actuación se reducen en gran medida las averías por cortocircuitos y en días ventosos. Se han reformado un total de 432 farolas, sustituyendo más de 5.000 metros de cable, ocho luminarias completas y 20 casquillos.

Poda y trituración.

Se han podado unos 800 pinos en la Urbanización, sobre todo en las calles Sil, Tajo, Nervión, Turia, Duero, Salado y Odra. Igualmente, se han podado numerosas encinas en varias zonas verdes de El Bosque.

Limpieza de las zonas verdes.

Como todos los años, se ha procedido a la limpieza de zonas verdes, desbrozando caminos y retirando residuos de todo tipo, sobre todo, madera procedente de árboles caídos y ramas partidas por el aire, pero también otro tipo de suciedad generada por el hombre.

Reparación del cauce del arroyo Valenoso.

El irregular caudal del arroyo Valenoso estaba erosionando peligrosamente las proximidades de la Depuradora 1, con riesgo de derrumbe de zonas cercanas a la misma. Para evitar este desgaste, se ha remodelado el cauce del arroyo y construido un malecón.

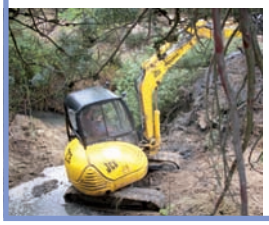

Remodelación de la Depuradora.

Debido a su antigüedad, la Depuradora 1, la principal de la Urbanización, necesitaba una remodelación. También, con el fin de mejorar su funcionamiento, se ha instalado un sistema de eliminación de grasas y arenas. Asimismo, se está sustituyendo el antiguo sistema de inyección de aire en los reactores biológicos por uno más moderno y efectivo, basado en compresores soplantes y membranas de inyección. Para ubicar los sistemas soplantes, ha sido necesario construir una nave.

Aceras UA-11 y Tera-Tenis.

Se han solado 135 metros² de acera entre las calles Almonte y Guazalate en la UA-11. También se ha echado hormigón y enfoscado 40 metros cuadrados de la acera situada entre las pistas de tenis y la calle Tera.

Montaje pozos.

Se han sustituido dos bombas de extracción de agua, aprovechando el invierno, cuando el consumo de agua es menor. Estas bombas estaban averiadas y con su sustitución se pretende garantizar el suministro en épocas de elevado consumo, como en verano. Ha sido un trabajo delicado, muy especializado y, por lo tanto, caro, ya que las bombas estaban a más de 200 metros de profundidad.

- Amplias y luminosas instalaciones
- Todas las aulas al exterior
- 1.000 m² de jardín para jugar
- Comedor propio
- Clases de inglés
- Música
- Psicomotricidad
- Parking propio
- Flexibilidad horaria
- Huerto ecológico

Abierto de 7 a 19 horas
Centro autorizado por la Comunidad de Madrid

Escuela de Educación Infantil

El Bosque Encantado

En plena naturaleza y cerca de usted

C/Narcea, 5. Urb. El Bosque (a menos de 5 minutos de Boadilla)
Tel. 91 616 71 78 - 647 77 36 57 www.elbosquencantado.com

El Bosque Encantado

GASOLEOS Fiel

DISTRIBUIDOR DE GASÓLEOS

GASÓLEO CALEFACCIÓN

Nuestras prioridades son claras:
- La máxima calidad del producto siempre.
- Garantía de cantidad en el suministro.
- Un servicio puntual, rápido y eficaz.

Su distribuidor en la zona

Tel. 91 616 55 76

Villaviciosa de Odón (Madrid) - www.gasoleosfiel.com

AUTÉNTICA

La mejor cocina casera lista para llevar

- Productos naturales de máxima calidad elaborados a la antigua usanza.
- Preparamos sus cenas y comidas especiales, celebraciones familiares, etc., de acuerdo con sus sugerencias. Consúltenos presupuesto.
- Servicio a domicilio.

C/ Duero, 37. Local 7A. Centro Comercial, junto al Supermercado.
Urb. El Bosque. 28670 Villaviciosa de Odón.
Tel. 91 616 72 69.

JRB TAPICERIAS J.R. BARAJAS

RECOGIDA Y ENTREGA A DOMICILIO

C/ Isabel de Farnesio, 30 - local E.
Residencial Siglo XXI.
28660 Boadilla del Monte
(Madrid).
Tel./Fax: 91 633 36 87.

Tapicería especializada en:
Sillas, sillones, sofas, visillos, cortinas, bandos, stores, edredones, colchas, tapizado de paredes

Ayuda a evitar las falsas alarmas

Como repetidas veces hemos informado, más del 50% de las actuaciones de la Seguridad Privada de El Bosque se debe a falsas alarmas. Cuando así se produce, siempre hay el riesgo de que no pueda asistir a una verdadera, lo que va en perjuicio de todos.

Por ello, desde la Entidad pedimos una vez más vuestra colaboración para evitar este problema, al tiempo que facilitamos en nuestra web (entidadelbosque.com) una serie de consejos recogidos en una guía para la prevención de las falsas alarmas, que ha sido publicada por la Asociación de Empresas de Seguridad, con la colaboración de los Cuerpos y Fuerzas de la Seguridad Pública.

Precinto de los contadores de agua

Durante abril y mayo se ha procedido al precinto de los contadores de agua de la Urbanización. Desgraciadamente, esta actuación ha sido precisa al detectarse manipulaciones en los mismos para falsear los consumos producidos por algunos usuarios.

Vado de garajes

Como ya se informó a los propietarios, se han presentado ante el Ayuntamiento casi 600 reclamaciones y sugerencias relativas a la aprobación provisional de la ordenanza municipal reguladora de la entrada y salida de vehículos a través de las aceras, más conocida como la tasa de vado de garajes. En ella se establece la obligatoriedad del pago de una tasa para poder acceder a nuestros garajes, al pasar por encima de la acera.

Campaña oficial de vacunación e identificación de animales

Del 21 al 24 de junio, en la calle Bidasoa, 3, habrá disponible un veterinario de 10 a 14:30 horas para vacunar e identificar a nuestros animales. El número de cuenta del Banco Santander para el pago es 0049–0496–82–2110193866. Si el municipio no dispone de sucursal de la entidad bancaria, el importe podrá hacerse en efectivo. Los precios son 24 euros, si se vacuna e identifica mediante un microchip; 10 euros, si se vacuna a animales ya identificados y 4 euros, si además se suministran pastillas contra la hidatidosis.

Mejoras en las depuradoras

En la actualidad han cambiado mucho las necesidades de depuración de las aguas residuales, lo que hace necesario ampliar las estaciones depuradoras (EDAR) de la Urbanización. Entre otros motivos, están el aumento del número de habitantes y la estructura de la construcción.

A partir de la creación de la Entidad, se han ido corrigiendo y aumentando los medios para poder dar el servicio a medida que lo han exigido las circunstancias, aunque siempre se ha tenido en cuenta, en lo posible, que las correcciones fueran útiles para el futuro.

En líneas generales, éstas son las obras más destacadas llevadas a cabo por la Entidad en las EDAR:

- Se introdujeron unos aireadores sumergidos de mejor rendimiento y poco ruido.
- Se realizaron dos eras de secado de fangos de 8'30 x 19'90, un total de 330'34 m^3.
- Se ingenió un nuevo sistema para quitar las arenas por decantación de las aguas residuales.
- Se trasladaron las aguas residuales de la EDAR 4 a la 1, etc.

La Junta de Gobierno se renueva

La Asamblea General Ordinaria del próximo 27 de junio elegirá a los nuevos miembros de la Junta de Gobierno. Durante el tiempo que han permanecido al frente de la Entidad de El Bosque, han sido muchas las mejoras y cambios que han obrado en la Urbanización, todos ellos sin duda debidos al trabajo en equipo y compromiso de la Junta, actuaciones que se han traducido en resultados. Es por este motivo, y en justo reconocimiento a su labor, que llevamos a nuestra portada a los miembros de dicha Junta de Gobierno que amablemente posaron para la revista El Bosque.

De izq. a dcha. y de abajo a arriba: José Herrera del Pino, secretario y vocal de Medio Ambiente. Ángel Rodríguez Sanz, vocal de Mantenimiento e Infraestructura. José Mª Sánchez García, presidente. Francisco Casas Ubago, vocal de Transporte y Seguridad. Juan García Doncel, vicepresidente, vocal de Alumbrado y de Personal. Avelino Fernández Martín, vocal de Actividades Sociales y Deportivas. J. Roberto López González, tesorero. José L. Suárez Fernández, vocal de Agua/Depuración y Relaciones Vecinales. José L. Martínez Madorrán, vocal de Urbanismo, Obras e Infraestructura.

Situación de las urbanizaciones colindantes a El Bosque

Como ya es conocido, el Ayuntamiento ha rectificado su postura inicial sobre el aumento del número de viviendas (1.200 más) y el cambio de su tipología (pasaban de ser unifamiliares a pisos) en la Urbanización Monte de la Villa. Igualmente, se ha paralizado el proceso de aprobación del nuevo Plan General de Ordenación Urbana, en el que se contemplaban las Urbanizaciones Cerro de la Condesa (que también vería aumentado el número de viviendas, la mayoría pisos) y la nueva de Los Gallegos.

Jabalí atropellado

El jabalí de la fotografía apareció muerto por atropello en el acceso a la Urbanización desde Boadilla del Monte. El mamífero, de unos 70 kilos de peso, era uno de los muchos ejemplares que acceden a El Bosque para conseguir comida, destrozando las zonas de cesped buscando tallos verdes.

Concurso a la mejor hortaliza

Con el fin de fomentar la competitividad entre los aficionados a plantar huertos en nuestras parcelas, que nos consta que son muchos, convocamos un concurso para elegir la mejor hortaliza con las siguientes bases:

La hortaliza será de cualquier especie que nosotros pensemos que tiene alguna singularidad en cuanto a tamaño, forma, color, etc.

Habrá que fotografiarla junto algún objeto fácilmente identificable para poder determinar su tamaño y mandar dicha fotografía a nuestra dirección de correo electrónico -ent.elbosque@telefonica.net- o bien llevarla en mano a nuestra oficina en la calle Bidasoa, 3.

La fotografía se publicará en la sección El Rincón del Vecino de esta revista y recibirá un premio, una bonita jarra grabada con el logotipo de El bosque, la fecha y el motivo del galardón.

Paseo por la naturaleza

Domingo, 23 de mayo. La Junta organizó un estupendo día campestre, que comenzó con un paseo por una de las zonas verdes que rodea la Urbanización. Una experta en la materia nos explicó las distintas especies que nos fuimos encontrando, todo ello del modo más ameno, de tal forma que los *peques* mantuvieron toda su atención durante el recorrido.

Al término del paseo, los participantes se trasladaron a otra zona verde, donde los niños de la Urbanización plantaron varios ejemplares de lilos y tamarindos, entre otros, como celebración de El Día del Árbol.

Para finalizar, se degustó una sabrosa paella, con su correspondiente refresco, mientras se pusieron en común las impresiones de los vecinos sobre varios temas de actualidad. Una agradable jornada para todos.

Festival de música de la Escuela Fabordón

Sábado, 24 de abril. El XIV Festival de Primavera de la Escuela Musical Fabordón, celebrado en el Salón de Actos de la Entidad, deleitó a los asistentes con las mejores interpretaciones de los alumnos.

Conferencia del Banco Banif

Viernes, 16 de abril. En la Sede de la Entidad de El Bosque se pronunció una conferencia patrocinada por el Banco Banif y titulada *2010, un año de incertidumbres, un año de oportunidades*. Con Alfonso Garcia Yubero e Ignacio Sicre, directores de Análisis y de Renta Fija de Banif, respectivamente, como ponentes, asistieron un número importante de vecinos, que escucharon con atención una amplia exposición sobre la situación de los mercados, la opinión del banco sobre los distintos tipos de activos, renta fija, renta variable y gestión alternativa y la mejor planificación e inversión de un patrimonio dada la difícil situación actual de los mercados.

Exposición de Cristina Lautour y sus alumnos

Viernes, 12 de marzo. La Sede Social de El Bosque acogió la exposición de pintura de Cristina Lautour y sus alumnos del Colegio Everest. Todo ese fin de semana los artistas compartieron grandes momentos de alegría y admiración en compañía del público y los familiares que los estuvieron apoyando. Además, se pudo apreciar la gran variedad de temas y técnicas utilizadas por estos niños, con el fin de desarrollar los sentidos de la belleza, la estética y la creatividad.

La próxima exposición tendrá lugar del 4 al 12 de junio en el Coliseo de Villaviciosa de Odón, donde se desvelará el resto de la obra ejecutada estos dos últimos meses. Desde estas líneas, invitamos a todos aquellos, tanto adultos como niños, a unirse a este grupo de pintura.

Visita a la Sala de Arte del Banco Santander

Miércoles, 28 de abril. 45 vecinos visitamos la Sala de Arte del Banco Santander por cortesía de Banif. La jornada comenzó a las 10 horas en El Bosque, desde donde salimos en autobús hacia la Ciudad Financiera del Grupo Santander, situada en la localidad de Boadilla del Monte. Allí conocimos la sala y recorrimos el perímetro de todo el amplio complejo urbanístico, donde trabajan casi 7.000 empleados. La visita finalizó con un cóctel servido por José Luis en el restaurante del campo de golf.

Conferencia-coloquio sobre los sueños

Lunes, 29 de marzo. La vecina de El Bosque Shiva Castellanos, escritora y especialista en el estudio científico de los sueños, impartió durante más de dos horas en nuestra Sala Multiusos una conferencia-coloquio sobre la interpretación de los mismos. Entre otros aspectos, se habló sobre los diferentes tipos de sueño, por qué soñamos, cómo se analiza un sueño, etc. Castellanos también comentó lo importante que es dormir las horas necesarias en cada edad, aprender a descansar y descubrir los desórdenes del sueño para procurar superarlos y conseguir un descanso adecuado.

Feria del Libro Solidario El Bosque

Días 28, 29 y 30 de mayo. Con la venta de libros desde el precio simbólico de un euro, la Feria del Libro Solidario El Bosque, celebrada en el Salón de Actos de la Entidad, consiguió una recaudación considerable, que irá destinada a la ONG Yolanda's Family (Burundi). Una vez más, enhorabuena a los organizadores.

Conferencia-taller ¡Stop Estrés!

Viernes, 14 de mayo. El psicólogo Iván Aranda Sánchez impartió la coferencia-taller *¡Stop Estrés!* con el objetivo de conocer y manejar la ansiedad producida por una excesiva carga laboral.

Tu jardín siempre perfecto

Muchos tenemos libros de jardinería. Pero en ocasiones actuamos a destiempo, por no tener claro las labores que corresponden a cada época del año. De ahí la edición de este calendario para que tengamos presente en cada momento las labores que debemos realizar.

JULIO

- Efectuar alguna poda en los arbustos que han terminado su floración para equilibrar las copas.
- Regar: importantísimo en este mes.
- Comenzar a plantar las plantas bienales.
- Extraer los bulbos que ya no tienen floración.
- Plantar bulbos y rizomas de floración anual.
- Abonar para mantener la estimulación vegetativa.
- Cortar y sembrar las herbáceas perennes para favorecer el cambio de yemas y conseguir tallos y macollas compactas y robustas.
- Eliminar en los geranios las ramificaciones ajadas y las largas que hayan florecido abundantemente.
- Quitar las malas hierbas.
- Mantener el césped, ya que comienza a disminuir su ciclo vegetativo.
- Podar y cuidar las rosas. ¡Atención a los parásitos!
- Practicar acodos, esquejes y estacas.
- Mantener cuidado el estanque.

AGOSTO

-Podar y arreglar los árboles y arbustos que han terminado su floración.
- Regar sobre todo temprano o después de la puesta del sol.
- Dividir y trasplantar las herbáceas perennes y vivaces.
- Podar en las hortensias los sarmientos interiores más débiles, con el fin de airear y darle luz a la planta, así como favorecer la formación de nuevas yemas.
- Cortar, regar y airear el césped.
- Practicar esquejes.
- Aclarar las trepadoras perennes para que el interior se airee y le entre la luz, evitando que se sequen los tallos.
- Podar y cuidar las rosas para que tengan floración hasta las primeras heladas.

SEPTIEMBRE

- Sembrar las plantas anuales teniendo en cuenta que algunas hay que protegerlas cuando llegue el invierno.
- Plantar los bulbos que florecen de Navidad en adelante.
- Cortar y dividir las herbáceas perennes.
- Quitar los tallos marchitos y débiles a los geranios. Posteriormente, abonarlos con un producto no estimulante, pero rico en fósforo y potasio.
- Cortar, airear y plantar el césped.
- Regar, abonar y cuidar las rosas.
- Podar los setos.
- Practicar esquejes.
- Aclarar y abonar las plantas tapizantes.
- Preparar el terreno para las plantaciones otoñales.

TRANQUILIDAD TOYOTA

solo ahora

3 AÑOS
DE SEGURO A TODO RIESGO
DE SEGURO POR DESEMPLEO
DE MANTENIMIENTO

+ 5 AÑOS DE GARANTÍA*

Llévate el **Nuevo Toyota Yaris** por **9.490 €** o consigue 5 años de garantía financiándolo con la Tranquilidad Toyota.

TOYOTA OPTIMAL DRIVE
RENDIMIENTO
CONSUMO
SENSACIONES

Mantenemos condiciones del **Plan 2000E****

Toyota Yaris 2010. Tranquilidad en tu ciudad.

Da igual cuántos planes tengas o cómo sean, cuando tienes un Toyota Yaris por solo 9.490€ sabes que todo se convierte en una experiencia única. Puedes girar mil veces a la izquierda y puedes parar dos mil frente a tu casa. Siempre será como la primera vez. Y gracias a sus mínimas emisiones, podrá serlo durante mucho tiempo.

Tienes un Toyota Yaris 1.0 gama 2010 Live 3p. con todo este equipamiento de serie:

- Aire acondicionado con filtro de polen.
- Radio CD/MP3 de 4 altavoces con toma auxiliar.
- Motor de 69 CV.
- Elevalunas delanteros y retrovisores eléctricos.
- 3 años o 100.000 km de garantía.
- Airbag conductor y acompañante.
- Distribución electrónica de frenada (EBD).
- Asistencia a la frenada de emergencia (BA).

Consumo medio 0/100 km: de 4,1 a 5,1. Emisiones CO_2 (g/km): de 109 a 120.

JUGORSA

www.jugorsa.toyota.es

Avda. de La Cantueña, 1. P.I. La Cantueña.
28947 FUENLABRADA. Tel. 91 642 48 00.
Urbanización El Naranjo. C/ Móstoles, 81.
28942 FUENLABRADA. Tel. 91 690 58 21.

Tranquilidad hoy
Tranquilidad mañana

Toyota Yaris 1.0 gama 2010 LIVE 3p. con aire acondicionado PVP 9.490 €. IVA, transporte, Impuesto de matriculación, promoción, aportación del concesionario y Plan 2000E incluidos. Oferta válida hasta fin de mes en Península y Baleares para vehículos en stock. Modelo visualizado: Toyota Yaris 2010 acabado TS con Pack LOOK. Programa Tranquilidad Toyota: Oferta válida para toda la gama Toyota Optimal Drive excepto Toyota iQ y Toyota Aygo. La promoción es aplicable junto con el programa Toyota Elección, en tanto el mismo esté vigente. Incompatible con otras promociones. Seguro a todo riesgo con franquicia de 300€ para mayores de 23 años con más de 2 años de antigüedad de carnet, proporcionado con AIG Motor and General Insurance Company of Europe Ltd. Sucursal en España. Cód. (E)0176 con la mediación de Toyota Insurance Management Ltd. Agencia exclusiva inscrita en el Registro de Mediadores de Seguros de la DGS Cód. E0176U0068886A. Seguro de Desempleo durante 3 años ofrecido por la compañía London General Insurance. Servicio de Mantenimiento de 3 años ó 45.000 km. lo que antes suceda. *Extensión de garantía "Toyota Extracare 3+2" ofrecida por Toyota Motor Europe hasta fin de mes. Consulte todas las condiciones detalladas en www.toyota.es o contacte con Atención al Cliente Toyota en el 902 342 902. Oferta válida para Península, Baleares, Ceuta y Melilla hasta el 30/06/2010. **Toyota asume los 500€ de aportación estatal al Plan 2000E (excluye aportación C.C.A.A.), en caso de que concurran los requisitos establecidos en el RD 2031/2009 del 30 diciembre, desde fin de fondos estatales hasta fin de mes.

ALMOAUTO

Estamos muy cerca de usted

- Más de 7.000 m² de instalaciones.
- Venta de vehículos nuevos, 'km 0', usados e industriales.
- Taller de mecánica, chapa y pintura.

Ford Kuga desde 21.800 €

- **ALCORCÓN.** Ctra. San Martín de Valdeiglesias, Km. 0,700. Junto al Tres Aguas. Tel. 91 642 93 40.
- **MÓSTOLES.** Avda. Cámara de la Industria, 15. Pol. Ind. nº 1. Detrás del Hospital. Tel. 91 685 38 80.
- **MADRID.** C/ Alcalá, 546. (Junto a metro Torre Arias). Tel. 91 743 45 16. Horario ininterrumpido

www.fordalmoauto.com