

NOTICIAS de EL BOSQUE

REVISTA DE INFORMACIÓN DE LA URBANIZACIÓN

AÑO XIX - Núm. 66 - Abril 2008

SALUDO JUNTA DE GOBIERNO

Damos la bienvenida a la primavera con la esperanza de que nos traiga más de la tan deseada lluvia, que se ha ausentado de nuestro país durante todo el invierno.

Si bien no tenemos razones para pensar en falta de agua a corto plazo, no debemos de ningún modo desperdiciar una sola gota de la que tenemos porque nos tememos que hará mucha falta; así que, recordamos a todos los vecinos de la Entidad la necesidad real de administrar el bien que afortunadamente todavía tenemos y tomar en consideración los consejos que se ofrecen para el ahorro de agua.

Siendo, como es esta urbanización, de viviendas con piscina en su mayoría, ya sean individuales ó de una colectividad, cabe resaltar los miles de litros que se tiran anualmente por el cambio de agua de éstas después de dejar que se descompongan durante el invierno y primavera.

Empecemos por pensar que podemos aplicar cualquiera de los métodos que existen para conservar esa agua un año tras otro, como hacen muchos vecinos.

Todos saldremos ganando.

Informamos en el interior de la revista de la situación en que se encuentran diversos temas planteados al ayuntamiento y de como vemos que pasa el tiempo y son pocos los avances que conseguimos. Ya hemos pasado durante la anterior legislatura por una época de poquísima atención a las demandas que los vecinos hemos hecho a nuestro ayuntamiento y hemos sufrido la ineficacia de la gestión municipal durante un largo periodo. No debe repetirse una situación como la pasada y para ello es necesario que las acciones municipales no se retrasen más.

No debemos esperar al último año de la legislatura para que "se haga algo".

A la vez que informamos del acto de homenaje a Angelines Pérez, por su dedicación a lo largo de tantos años al Mercadillo Solidario de El Bosque, informamos del relevo que se produce en la gestión del mismo que garantiza la continuidad de una de las actividades de mayor tradición y aceptación de las realizadas por la Entidad.

Un saludo,
LA JUNTA DE GOBIERNO

HOMENAJE A LA ASOCIACIÓN MERCADILLO SOLIDARIO EL BOSQUE

El pasado 2 de Abril se celebró en el salón de actos de la Entidad el merecido homenaje con el que la Junta de Gobierno, en nombre de todos los vecinos de la urbanización, quiso homenajear a la Asociación que ha regido los destinos del Mercadillo Solidario de El Bosque desde hace 12 años y que con la organización de esta última edición de la pasada navidad decidió descansar de la actividad y dejar paso a nuevos vecinos que pongan renovado empeño e ilusión en esta hermosa tarea.

En el acto, se recordó el esfuerzo y las muchas horas que la Asociación ha dedicado, las jornadas agotadoras de preparación, días de venta y recogida así como la organización que año tras año se ha ido superando. Ha sido un ejemplo claro de cómo ha funcionado el trabajo en equipo y Angelines Pérez, líder del mismo, ha sabido en todo momento mantenerlo unido y transmitir unos claros objetivos.

La pasada Navidad se cerró un ciclo de 12 años, y las componentes de la Asociación Mercadillo Solidario de El Bosque se ha ganado el reconocimiento de todos a la altruista labor. Con el Mercadillo, cada Navidad, nos han hecho disfrutar a todos los vecinos, no solo de El Bosque, también a los muchos que venían del pueblo y de otras localidades, siendo importante referencia para otros que lo tomaban como ejemplo.



Componentes de la Asociación con la placa recibida

Todos nos hemos emocionado viendo cada año, como hacíamos felices a los niños que eran los receptores de la aportación económica que con el esfuerzo, dedicación de la Asociación y la participación de todos aquellos que acudían a comprar algún producto, contribuíamos a poner una sonrisa en sus labios y aunque no es todo lo que les hubiera gustado como promotoras del Mercadillo, si al menos han ayudado a hacerles mas felices.

En el acto, el presidente de la Entidad, entregó a Angelines Pérez una placa, en la que hemos querido plasmar el reconocimiento a tan relevante labor en nombre de todos los vecinos de El Bosque.

Enhorabuena a las que se van y nuestro mejor deseo y todo nuestro apoyo a los que, con ilusión toman el relevo.



El presidente hace entrega de la placa

PASEO NATURALISTA Y DIA DEL ARBOL

Domingo 20 de abril a las 10:30

Quedamos en la esquina de la calle Guadiana con calle Miño donde un autobús nos trasladará a la calle Segre para comenzar el paseo y al término de éste, nos devolverá al punto de origen donde procederemos sobre las 12:30 a la plantación de 70 ejemplares de lilos y tamarindos con la inestimable ayuda de los más pequeños de nuestra urbanización y con todos los vecinos que se apunten a ello.

Después del duro trabajo de plantar árboles, sobre las 13:30 con refrescos y un aperitivo de por medio, podremos juntarnos y poner en común nuestras cosas con los demás vecinos, compartiendo experiencias en un agradable momento para todos.

CONCURSO DE DISEÑO DE LOS CARTELES PARA LA IV FIESTA DE VERANO EL BOSQUE

Se convoca el concurso para el diseño del cartel para la "IV Fiesta de Verano El Bosque" Todo el que quiera participar puede entregar su trabajo en la oficina de la Entidad antes del 16 de mayo de 2008.

El cartel tendrá un formato vertical en A-3 y podrá ser de diseño manual o por ordenador.

Los resultados del concurso así como los 3 mejores carteles serán publicados en la próxima revista.

Los trabajos se entregaran enrollados en tubo cerrado con los datos del autor del cartel escritos en el mismo.

El autor del cartel ganador, recibirá como premio un teléfono móvil de última generación, además de ver su trabajo expuesto en la Urbanización durante las fiestas y dejar muestra de él en la galería de las oficinas de la Entidad para la posteridad.

El tema es libre pero debe incluir los textos siguientes:

"IV FIESTA DE VERANO EL BOSQUE"
"20, 21 y 22 de junio de 2008"
Villaviciosa de Odón.

(Incluiremos logotipo de El Bosque y Escudo del Exmo. Ayuntamiento de Villaviciosa de Odón)

CARRETERA DEL CERRO DEL MOSQUITO

Con motivo del comienzo de las obras de urbanización de la zona oeste de Boadilla del Monte hemos visto como la carretera del cerro del Mosquito, salida natural para prácticamente la mitad de los vecinos de El Bosque, ha sido cortada y la circulación desviada por el interior de la zona nueva para, atravesando las vías del tren ligero, poder salir a la carretera de Brunete.

El desvío, al ser provisional, está señalizado como zona de obras por lo que hay que extremar la precaución al circular pues ni están hechos arceles ni el asfalto es el definitivo.

En relación a este tema, el pasado día 9 le ha sido enviada al Concejal de Seguridad y Circulación de Boadilla del Monte una carta con el siguiente texto:

“Estimado Concejal:

Tal como ya le trasladó el pasado 31 de Marzo por correo electrónico D. José M^a Bravo Balmori, Concejal de Seguridad y Circulación del Ayuntamiento de Villaviciosa de Odón, como consecuencia del desvío provisional por las obras que se están realizando en su municipio, justo en el límite con el de Villaviciosa de Odón, (Carretera del “Cerro del Mosquito”), se está generando una situación de evidente riesgo de accidente circulatorio, ya que se obliga a realizar un giro de menos de 90 grados, en un cambio de rasante y en una zona sin iluminación alguna.

Esto ya les fue avisado, tal como le indiqué anteriormente, mediante correo electrónico sin que a la fecha se haya producido modificación de la grave situación de riesgo indicada, por lo que reiteramos los hechos y esperamos que se resuelvan antes de que se produzca un accidente, que seguro luego todos lamentaremos.

Así mismo, le solicitamos que la ejecución del desdoblamiento del tramo de calle y la rotonda de conexión con la carretera del Cerro del Mosquito (que conectan ambos municipios), se realice con carácter prioritario, ya que ello será lo que resuelva definitivamente el problema indicado definitivamente”.

Esperamos que tomen interés por resolver lo que puede llegar a ser grave.



Cuneta de la carretera del mosquito antes de la obra.

Tras podar la Entidad los árboles de la cuneta de dicha carretera, allanamos, con nuestros medios, dicha cuneta para convertirla en una zona por la que pudieran transitar las personas que van andando por esa vía, y que cada vez son más debido al funcionamiento del tren ligero, dado que el presupuesto de construcción de carril bici ó acera era inabordable por la Entidad y el Ayuntamiento no tiene presupuesto. Aún así seguiremos trabajando con el municipio para llegar a asentar lo que bien podría ser un camino de zorra que impida que se haga barro cada vez que llueve y sea cómodo al caminar.



Cuneta carretera del mosquito actualmente.

En escrito al Ayuntamiento de fecha 25 de marzo le manifestamos por tercera vez por escrito nuestra disconformidad de cómo ha quedado la Urbanización después de las obras de canalización eléctrica realizadas en la calle Miño.

A la fecha del envío de la carta, la inspección conjunta solicitada anteriormente para determinar los desperfectos no se ha realizado y, obviamente, gran parte de los mismos no se han reparado a la fecha.

Reiteramos nuestro deseo de colaborar con el Ayuntamiento pero necesitamos que se pongan en marcha las cosas desde la organización municipal.

REFORMA DEL ALUMBRADO VIARIO DE LA URBANIZACIÓN

El pasado 10 de marzo enviamos una última comunicación al Ayuntamiento acerca de la reforma del alumbrado de las calles de nuestra urbanización en la que le comunicamos al Concejal de Relaciones con las Entidades Urbanísticas nuestra conformidad con la solución finalmente ofrecida por el Ayuntamiento a los efectos de la realización de la “primera fase” de reforma de alumbrado viario de la Urbanización El Bosque, que supone una inversión de 300.000.-€ para el Ayuntamiento y otras 300.000.-€, para esta Entidad, realizándose por cada una la totalidad de la actuación (obra civil y obra eléctrica en cada zona).

Al respecto, y cara a que se ejecute con la mayor brevedad posible, le solicitamos el que en el menor plazo nos reunamos para este único y concreto tema, a los efectos de definir lugar de actuación y criterios de coordinación para la efectiva ejecución de la obra.



Modelo de Farola a sustituir en la reforma del alumbrado

Finalmente, y dado que el concejal había manifestado que, sin perjuicio de la concreta actuación de esta primera fase, por los servicios técnicos y jurídicos municipales se estaban estudiando soluciones cara a

acometer la reforma total e integral del alumbrado de la urbanización, le solicitamos que nos informe con claridad sobre este tema, ya que sería difícil entender que la actuación a realizar sobre este servicio no tuviera una decidida continuidad futura.

TODOS LOS CAMINOS LLEVAN A... ¡¡¡MIRAFLORES!!!



Desde hace poco más de un año podemos “disfrutar” de una curiosa señal que nos envía a Soto del Real y a Miraflores por la calle Navia, fruto del mal mantenimiento de la señalización vertical que realiza el ayuntamiento. Esperamos que ahora que están cambiando las señales de limitación de velocidad de los pasos de peatones, revisen y reparen fallos como el de la fotografía.

SE DESPIDE UN BUEN TRABAJADOR

Manuel García Poveda, funcionario del Ayuntamiento de Villaviciosa de Odón, se jubila este mes. Sin duda echaremos en falta a una persona que ha sido durante el tiempo que ha estado en la Concejalía de Relaciones con las Entidades Urbanísticas un claro ejemplo de trabajador honesto, cordial y ante todo, eficaz.

Desde la Junta de Gobierno actual y en nombre de todos aquellos vecinos con los que ha trabajado siempre igual de bien durante tanto tiempo, te deseamos que seas muy feliz.



SEGURIDAD

CONSEJOS PARA LA PREVENCIÓN DE INCENDIOS:

- Antes de salir de casa verifique que las llaves del gas de la cocina estén cerradas.
- Uno de los olvidos más habituales es dejar la plancha en funcionamiento cuando suena el teléfono, llaman a la puerta o alguien de la familia nos reclama. Siempre que tenga que atender otra cuestión mientras esta planchando no olvide desenchufar la plancha.
- Al cocinar se abren ventanas y puertas provocando doble circulación, la corriente de aire puede apagar el fuego, usted no darse cuenta y seguir saliendo gas. Una chispa cualquiera puede provocar un incendio.
- Hay productos de limpieza que son inflamables (los aerosoles, aguarrás, alcohol, etc.), no solo deben estar a resguardo de los más pequeños, sino lejos de las fuentes de calor (cocina y estufas) Estos deben utilizarse en lugares ventilados y lejos de los lugares donde haya algo encendido.
- A quien no le ha pasado alguna vez lo de quemar el paño de cocina, aun

- que no llegue a mayores, sepamos que es un alto factor de riesgo. No deje telas cerca de los fogones de la cocina.
- Dentro de los accidentes domésticos, el incendio de la sartén de cocina ocupa un lugar importante. Si la sartén se prende fuego mientras cocina utilice la tapa, el fuego se apagará por falta de oxígeno.
- Si sospecha o siente olor a gas no encienda la luz, así evitara que una chispa comience un incendio.
- El cigarrillo es otro factor importante en la prevención de incendios. No fume en la cama, puede quedarse dormido con el cigarrillo encendido, verificar que todos los cigarrillos estén bien apagados antes de vaciar el cenicero.
- Las casas con chimeneas deben tener guarda fuegos sujetos a la pared, nunca debe salir de casa o irse a dormir sin haber apagado correctamente la chimenea. Basta una chispa para provocar un siniestro.
- Mantenga los quemadores de las

- estufas y calderas limpios de residuos, todos los años antes de encender llame al técnico para que verifique su buen funcionamiento.
- La instalación de eléctrica tiene que estar en buen estado de conservación para evitar cortocircuitos, una revisión periódica es lo conveniente. Colocar diferenciales de corriente es la mejor prevención, frente a un cortocircuito saltara la llave y cortará la corriente.
- Las conexiones en el mismo enchufe provocan sobrecargas en la instalación eléctrica y cortocircuitos.
- En caso de un incendio eléctrico, no intente apagar el fuego con agua,
- No manipule artefactos eléctricos con el suelo mojado o descalzo.
- No permita que sus hijos jueguen con encendedores o cerillas. Explique a sus hijos los peligros del fuego.
- Generalmente los incendios se producen mientras toda la familia esta durmiendo y lamentablemente cuando se detecta tiene grandes proporciones.

FALSAS ALARMAS

De las 356 intervenciones que las patrullas de seguridad de la Urbanización llevaron a cabo el pasado mes de febrero, un 45,51 % fueron falsas alarmas. Evidentemente, ante una sospecha fundada de necesidad de intervención de una patrulla no dudaremos en aconsejar la llamada a la empresa de seguridad, pero si sugerimos, en beneficio de un mejor funcionamiento del sistema de seguridad contratado por todos nosotros, que se vigilen al máximo los sistemas y se ponga la atención necesaria para evitar que con tantas falsas alarmas, pierdan efectividad las patrullas de Security World.

TELÉFONOS DE PATRULLA DE “SECURITY WORLD”

646 96 98 57
646 97 04 20

POLICÍA LOCAL
91 616 19 36

GUARDIA CIVIL
91 616 08 14

OBRAS DE REMODELACIÓN DEPURADORAS

Han comenzado las obras de remodelación de las depuradoras de la Entidad (EDAR: Estación Depuradora de Aguas Residuales) a requerimiento de la Confederación Hidrográfica del Tajo y según se informó y aprobó en la Asamblea General de 2007, dado el precario estado en que se encuentran y en pro de nuestra permanente inquietud por preservar el medioambiente, precisamente enfocado hacia una de las preocupaciones mayores como es el tratamiento de aguas residuales.

La obra consiste en la remodelación y mejora de los actuales colectores de aguas residuales situados en la zona de la calle Guadiana y club de Golf y la mejora de la capacidad y calidad de tratamiento de aguas residuales de las actuales EDAR 2 y 4.

Para ello, se realizarán actuaciones en dos fases, la primera de las cuales es la que ahora se inicia:

FASE 1:

-Remodelación y mejora del actual colector que ahora recoge los vertidos de las viviendas de la c/ Guadiana 95 al 113. Para ello, se construirá un nuevo colector, por la margen izquierda de la carretera, en dirección al Club de Golf, hasta la actual EDAR 4.

-Estación de bombeo desde la EDAR 4 a la EDAR 1. Este apartado consta de dos partes:

1º.- La estación de bombeo propiamente dicha, que consta de:

- a).- Cámara de admisión, para recibir el actual colector, mas el anteriormente descrito.
- b).- Cámara de desbaste. La finalidad de esta cámara, es limpiar el agua a bombear, de arenas arrastradas por el agua, trapos, ramas y hojas..., es decir, cualquier sólido que pueda entorpecer o bloquear el funcionamiento de las bombas.
- c).- Sistema de limpieza de este pozo, formado por un polipasto y una cuchara bivalva, para regularmente, extraer del pozo los gruesos en los depositados.
- d).- Cámara de aspiración. Aquí llegan las aguas sucias a bombear. En ella, se sumergen dos bombas, cada una de las cuales tiene una potencia de 11 KW

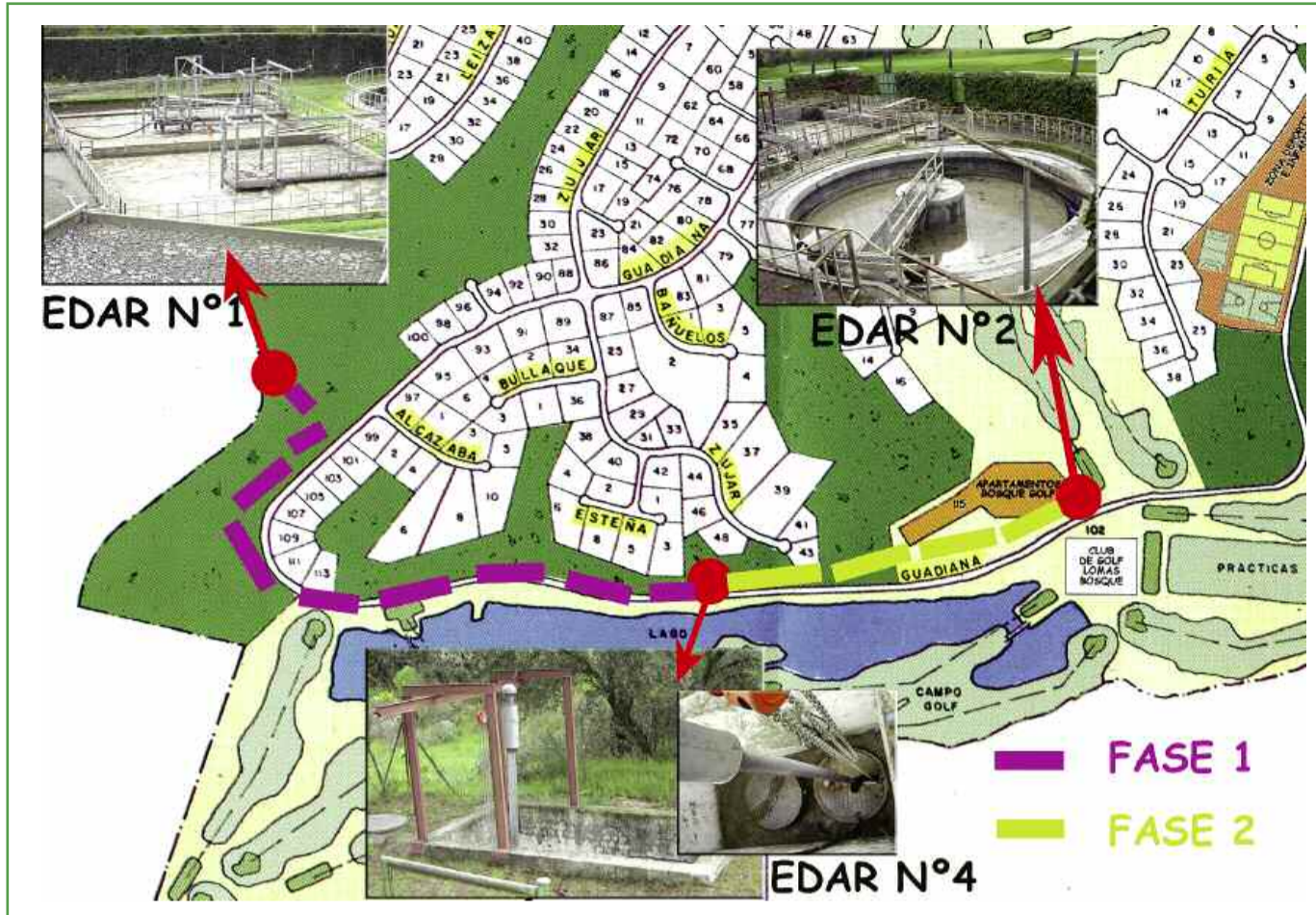

(15CV), y que es capaz de impulsar 9 l/s a una altura de 30 metros.

2º.- Tramo de impulsión desde la EDAR 4 hasta la EDAR 1.

El tramo se realiza con tubería de Polietileno de alta densidad de un diámetro de 200 mm.

Discurrirá junto al borde interior de la cuneta derecha, sentido norte, a una distancia de 0,35 m de la calzada. Tiene una longitud total de 950 m. La conducción de impulsión, finaliza en un pozo donde se incorpora al proceso de depuración de la EDAR 1.

FASE 2:

Esta fase tiene por objeto llevar las aguas residuales que confluyen en la EDAR 2, hasta la EDAR 1, aprovechando el tramo construido en la FASE 1.

Consta de tres partes:

- 1º Colector de los apartamentos frente el club de golf.
- 2º Estación de bombeo en EDAR 2
- 3º Impulsión desde EDAR 2 a EDAR 4.

El proceso para la realización de las actuaciones de la fase 2 no comenzará este ejercicio.

EL BOSQUE socio-cultural

AVANCE AGENDA CULTURAL

Los próximos 26 de Abril y 13 de Junio se celebrarán en el salón de Actos de la Entidad 2 de las sesiones del XII Festival de Primavera de la Escuela de Música Fabordón en el que los alumnos nos ofrecerán obras de compositores como Bach, Beethoven, Chopin, etc, con interpretes solistas de diferentes instrumentos, dúos de música de cámara y los Combos de música moderna como el grupo "The Black Roses".



LIBRO SOLIDARIO "EL BOSQUE"

del 30 de mayo al 1 junio

La ONG Solidarios para el Desarrollo y la Entidad El Bosque colaboran en la celebración del campaña "Libro Solida-

rio El Bosque", que se celebrará en el Salón de Actos de la Entidad,

¿Cómo podemos colaborar?

- Donando libros en buen estado y de contenidos actuales, incluidos diccionarios, enciclopedias (ediciones posteriores a 1985), literatura infantil, juvenil, clásica y contemporánea y libros de conocimiento.

¡LIBROS DE TEXTO NO!

Recogida en la Sede de la Entidad: del 12 al 23 de mayo en horario de 09:00 - 14:00 y de 16:00 - 19:00.

- Comprando libros que se pondrán a la venta al precio simbólico de un euro los días:

30 de mayo de 17:00 a 20:00 h

31 de mayo de 11:00 a 20:00 h

1 de junio de 11:00 a 14:00 h

Tanto la recaudación como los libros sobrantes del Mercadillo serán destinados al envío de una biblioteca a países necesitados.

El Libro Solidario nació en 1998 y en estos años se han enviado más de 500.000 libros a todos los países de Latinoamérica y a Universidades de África y Oriente Próximo. Más información en www.solidarios.org.es.

TEATRO PARA NIÑOS

Dentro de las actividades desarrolladas en la Entidad en abril se inicia un

Taller de Teatro para niños en horario de 17:00 a 19:00 los viernes. Sus objetivos, adaptados a cada edad, son fomentar el interés por el teatro, aumentar la capacidad de comunicación y desarrollar la creatividad de manera libre y espontánea, estimulándola a través del lenguaje corporal.

Se trabajarán áreas como la expresión corporal, psicomotricidad, vocalización, memoria, improvisación y dramatización.

Si estás interesado te informamos en la Entidad.

EXPOSICIÓN DE PINTURA DE JUAN CARLOS SANZ



El artista nos ofreció una muestra de la obra que ha ido acumulando con el tiempo con la que hemos podido disfrutar de un surtido de estilos que han conseguido no dejar indiferente a ningún visitante de la exposición. Preciosos carboncillos con una definición envidiable para cualquier aficionado, hasta cuadros que presentan una perspectiva que raya la perfección técnica pasando por paisajes, escenas

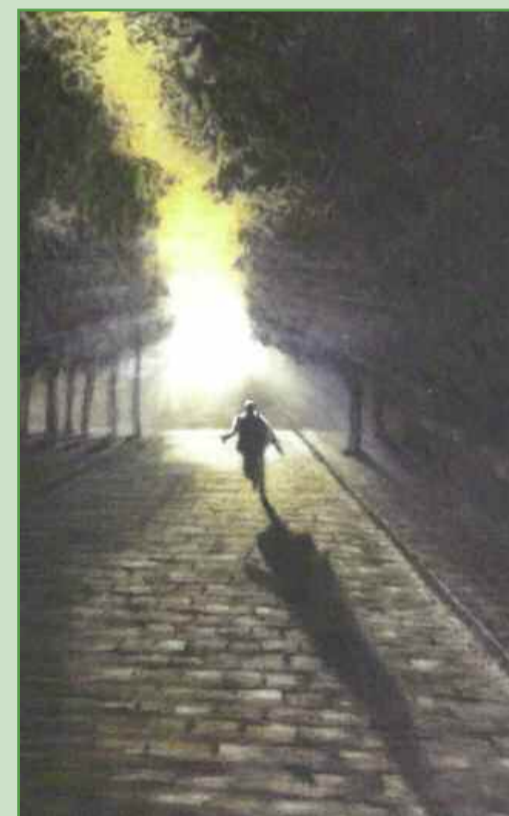

cotidianas y El Lavabo. Una magnífica obra en la que destaca la viveza de los chorros de agua y la riqueza de matices para hacerla como es, incolora. Un gran acierto el haber visitado la



EL BOSQUE VERDE EL ARROYO VALENOSO

La Comunidad de Madrid ha adjudicado provisional el proyecto y ejecución de las obras de la Estación Depuradora de Aguas Residuales (EDAR) del Arroyo Valenoso en su tramo de Boadilla del Monte. La propuesta ya está anunciada en la web del Canal de Isabel II.

Esta depuradora tratará los vertidos de aguas residuales de la cuenca oeste del núcleo urbano de Boadilla del Monte que serán vertidos al arroyo Valenoso que es el que recorre nuestra urbanización de principio a fin por su zona baja. La capacidad de tratamiento será de 12.000 metros cúbicos diarios. Además, estas instalaciones dispondrán de un sistema de tratamiento terciario para la producción de hasta 2.000 metros cúbicos diarios de agua reutilizable y tendrá sistemas de desodorización y reutilización de líquido que procede de plantas industriales.

Buena noticia para el estado de salud de nuestro arroyo que va a sufrir un aumento notable de su caudal y un buen momento para recordar como es este arroyo que tantas imágenes, sonidos y olores nos genera cuando paseamos por sus orillas.

A pesar de la elevada polución orgánica que contamina el arroyo Valenoso, su ribera es un lugar ideal para la observación de la naturaleza, debido a su alta productividad biótica motivada por la abundancia de agua y la riqueza del suelo.

En torno al arroyo nos será relativamente fácil identificar multitud de aves: verdecillos, abubillas, mirlos, zorzales, gorriones, pinzones, ánades reales, ruiseñores bastardos, mosquiteros, golondrinas, escribanos soteños, jilgueros, etc.

El arroyo ha excavado los sedimentos arenosos formando en ocasiones pequeñas gargantas donde se percibe, al salir de ellas, un claro gradiente de temperatura y humedad que permite el desarrollo de distintas especies.

Alrededor del arroyo abundan los conejos y no será difícil sorprenderles revolcándose en la arena de las pequeñas playas del arroyo.

El lecho del arroyo es un lugar idóneo para descubrir y aprender a reconocer huellas de animales. Las más frecuentes son de patos y pollas de agua, entre las aves, y de conejos y ratones de campo.



Impresionantes meandros al lado de nuestras casas.

Con el debido cuidado, no será difícil en nuestros paseos encontrar parejas de ánades reales. Estos patos son bastante comunes y tienen una marcada diferencia de colores entre el macho, con tonos verdes y azules, y la hembra, mucho más parda.

El alcaudón común (*Lanius senator*) alcanza estos parajes entre marzo y abril, procedente de sus cuarteles de invierno en África. Es un pájaro predador en cierto modo parecido a las rapaces, capaz de atrapar pequeños mamíferos lagartijas y una gran variedad de invertebrados. Es muy típico de los alcaudones la costumbre de clavar a sus presas en espinos que lo sirven de despensa.

Encontraremos también varios tipos de cardos, pero los más comunes son el cardillo, el cardo de cardar, y el famoso cardo borriquero.



Playitas de fina arena a sus orillas.

Los majestuosos pinos piñoneros del arroyo

A lo largo del arroyo han crecido unos majestuosos pinos piñoneros (*Pinus Pinea*), auténticos monumentos de la naturaleza, que merecen esmerados cuidados para su conservación.

El pino piñonero tiene una gran capacidad de dispersión gracias a la dispersión de sus suculentas semillas: LOS PIÑONES.

El pito real es un ave de la familia de los picapinos muy ligados a los pinos piñoneros donde podremos comprobar en sus troncos hileras de pequeñas perforaciones resultado de su insistente picoteo en busca de larvas de insectos.

Un árbol viejo: monumento de la naturaleza

Los árboles viejos, por lo general chopos, que podemos encontrar en el arroyo Valenoso, constituyen auténticas maravillas del ecosistema que albergan todo un mundo animal. La muerte de un árbol es sólo aparente.

En invierno, los árboles de la ribera pierden las hojas y un gran número de animales quedan al descubierto. Entonces, los viejos chopos del arroyo ofrecen un cálido y seguro refugio a la fauna local.

Además, los árboles viejos constituyen centros para la estabilidad del entorno ya que amortiguan las perturbaciones. Por ejemplo, las fluctuaciones de la temperatura son mucho menores en el inte-

rior del tronco hueco. Del mismo modo, sus maderas medio carcomidas son un buen almacén de agua.



Paredes verticales le rodean.

El pie del viejo árbol es frecuentado por lagartos ocelados y lagartijas ibéricas, que hibernan entre los huecos de las raíces. A principios de la primavera, a las horas del sol, se pueden ver a estos lacértidos asomarse tímidamente desde sus escondites. El pito real frecuenta estos árboles y no es extraño encontrar sus plumas a su alrededor.

El arroyo es el dominio perfecto del mochuelo (*Atene noctua*), donde se los puede ver volando al atardecer y en las calles próximas. El mochuelo es un búho pequeño de hábitos sedentarios. Una vez localizado uno de sus reposaderos, es fácil de seguir durante años.

Entre los pequeños carnívoros que viven cerca del arroyo tenemos al turón (*Mustela putorius*).

Éste es un pequeño carnívoro de la familia de los mustélidos.



Turón.

El hábitat del turón en El Bosque está ligado a los cursos del agua y es un consumado depredador de anfibios. De naturaleza muy esquiva y hábitos nocturnos resulta muy difícil de ver. Sin embargo, como en tantos otros casos, se puede identificar su presencia por sus excrementos. Éstos son de color oscuro y muy líquidos.

Toda esta información y mucha más la podemos leer en la **Guía de la Naturaleza de El Bosque**.

ELECCIONES GENERALES MARZO 2008

El pasado 9 de marzo se celebraron las elecciones generales en España y los vecinos de El Bosque acudimos a votar en masa a los lugares establecidos para ello: el Liceo Zuloaga y la sede de la Entidad. Los resultados del Colegio Electoral de la Entidad son los siguientes:

Total votantes	1.773
VOTOS	
PP:	1.104
PSOE:	395
UPyD:	56
I.U.:	29
Otros:	170
Blancos:	14
Nulos:	5



C/. Bidasoa, 3
Urbanización El Bosque
28679 Villaviciosa de Odón (Madrid)
Tels.: 91 616 84 44 - 91 616 84 01
Fax: 91 616 83 77
e-mail: ent.elbosque@telefonica.net
www.entidadelbosque.com